

# Elkundernas fördelning per avtalstyp

(maj)

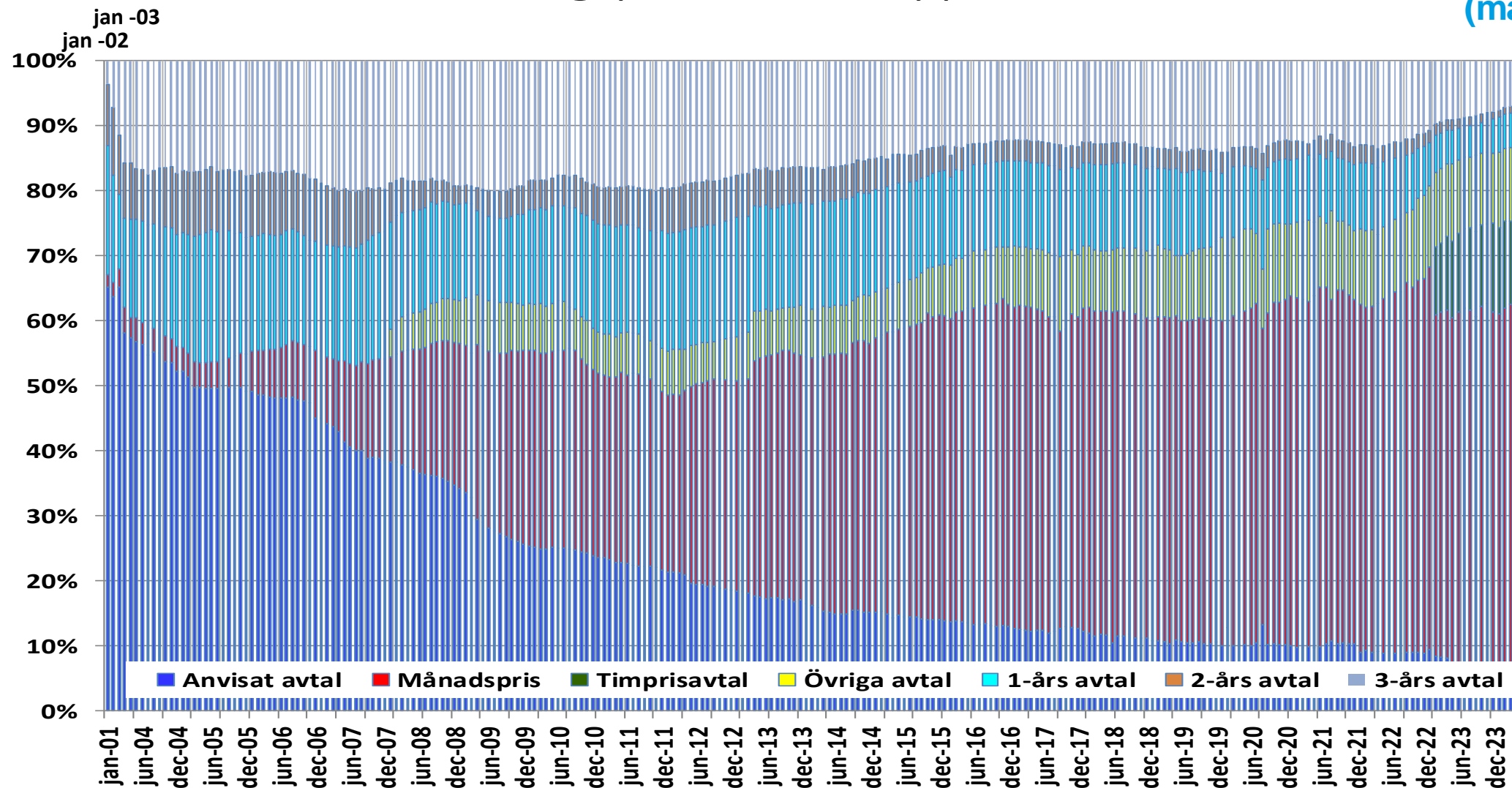

Källa: SCB, Energiföretagen

# Elkundernas fördelning per avtalstyp

(maj)

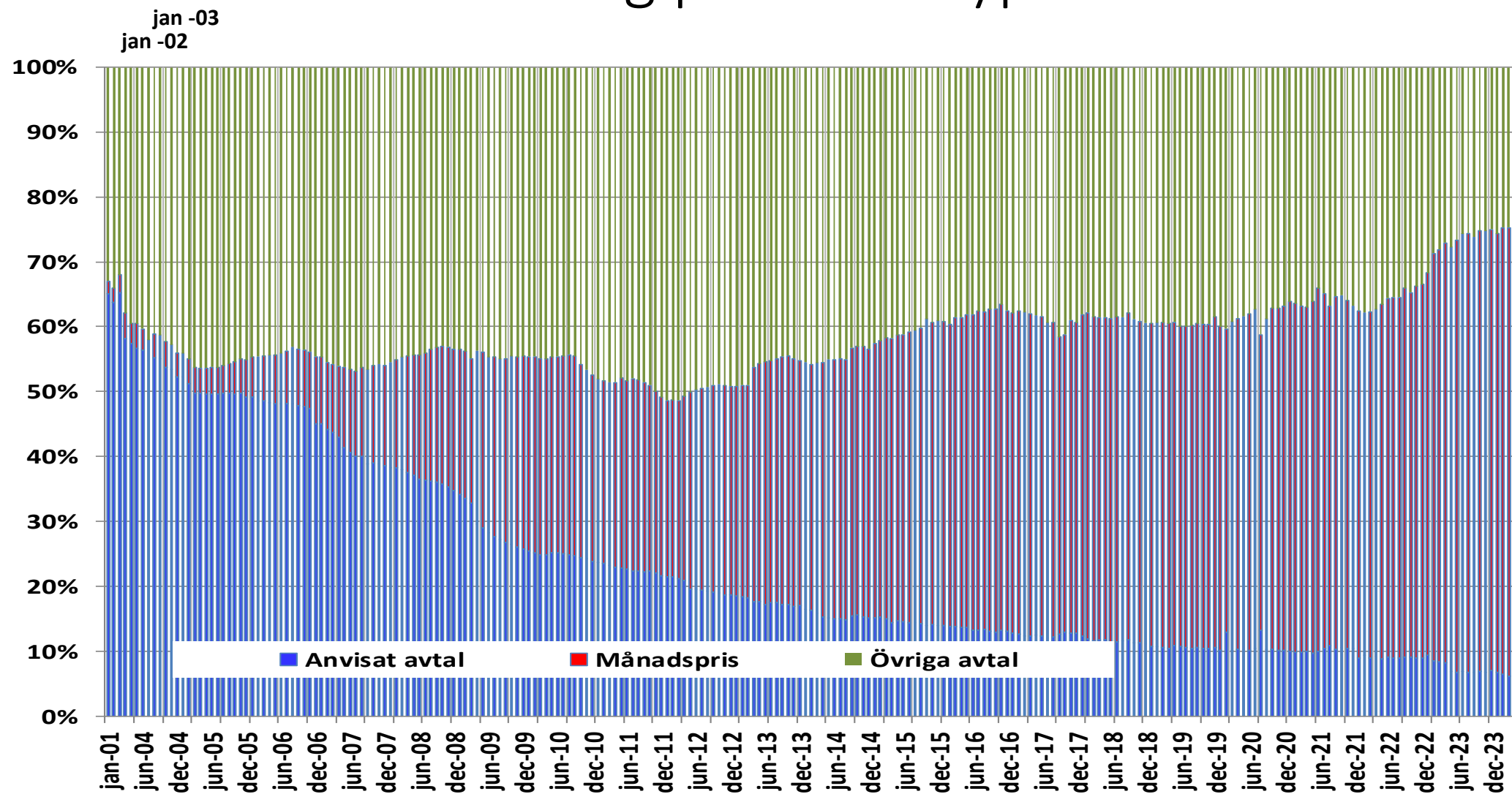

Källa: SCB, Energiföretagen

(maj)

# Elkundernas fördelning per avtalstyp, procent

respektive elområde

Månadspris	Timprisavtal	Summa rörliga	1-års avtal	2-års avtal	3-års avtal	Övriga avtal	Summa fasta
50,9	6,9	57,8	10,6	1,5	12,9	7,5	32,5
54,4	8,7	63,1	5,7	1,1	8,6	15,2	30,6
55,2	13,3	68,5	6,1	0,7	7,4	11,8	26,0
66,8	12,5	79,3	1,5	0,6	2,2	8,0	12,3
<b>57,4</b>	<b>12,5</b>	<b>69,9</b>	<b>5,3</b>	<b>0,8</b>	<b>6,6</b>	<b>11,1</b>	<b>23,8</b>
<b>0,1</b>	<b>0,4</b>	<b>0,5</b>	<b>-0,1</b>	<b>-0,1</b>	<b>-0,2</b>	<b>0,0</b>	<b>-0,5</b>

100,1		
100,0		
100,0		
100,0		

Källa: SCB, Energiföretagen

# Systempris (månadsmedel) samt fördelning av avtalstyper

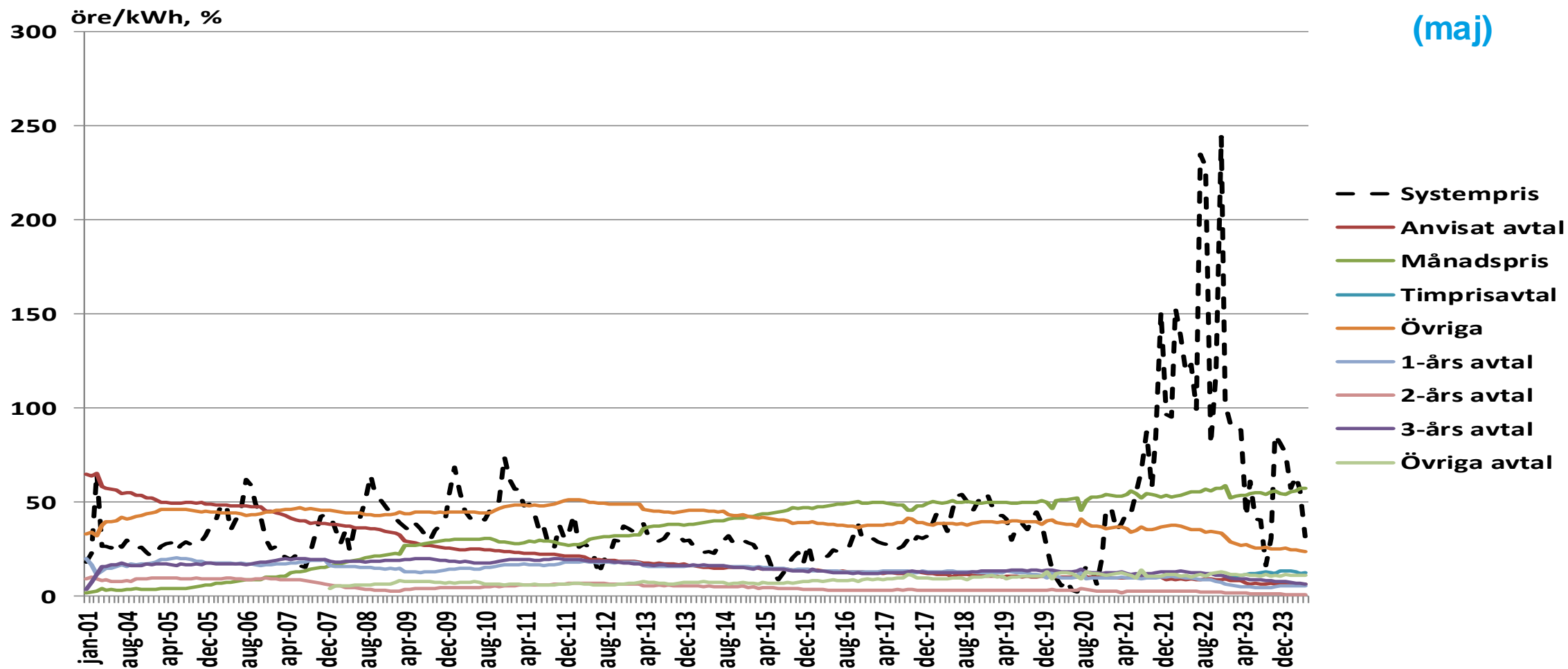

Källa: SCB, Energiföretagen

# Elhandelsbyte per månad – hushåll (antal)

(april)

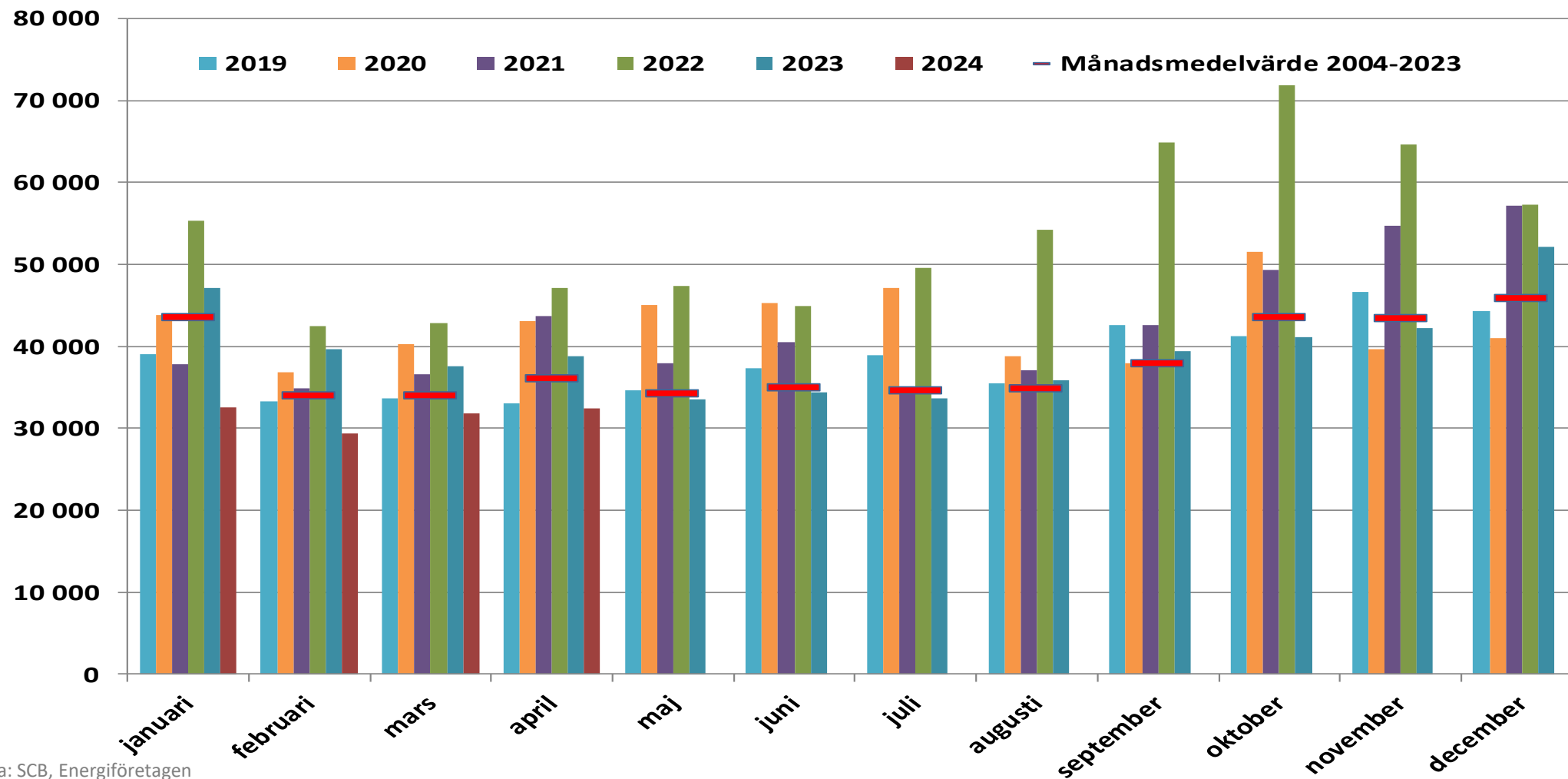

Källa: SCB, Energiföretagen

# Elhandelsbyte per månad – hushåll (volym)

(april)

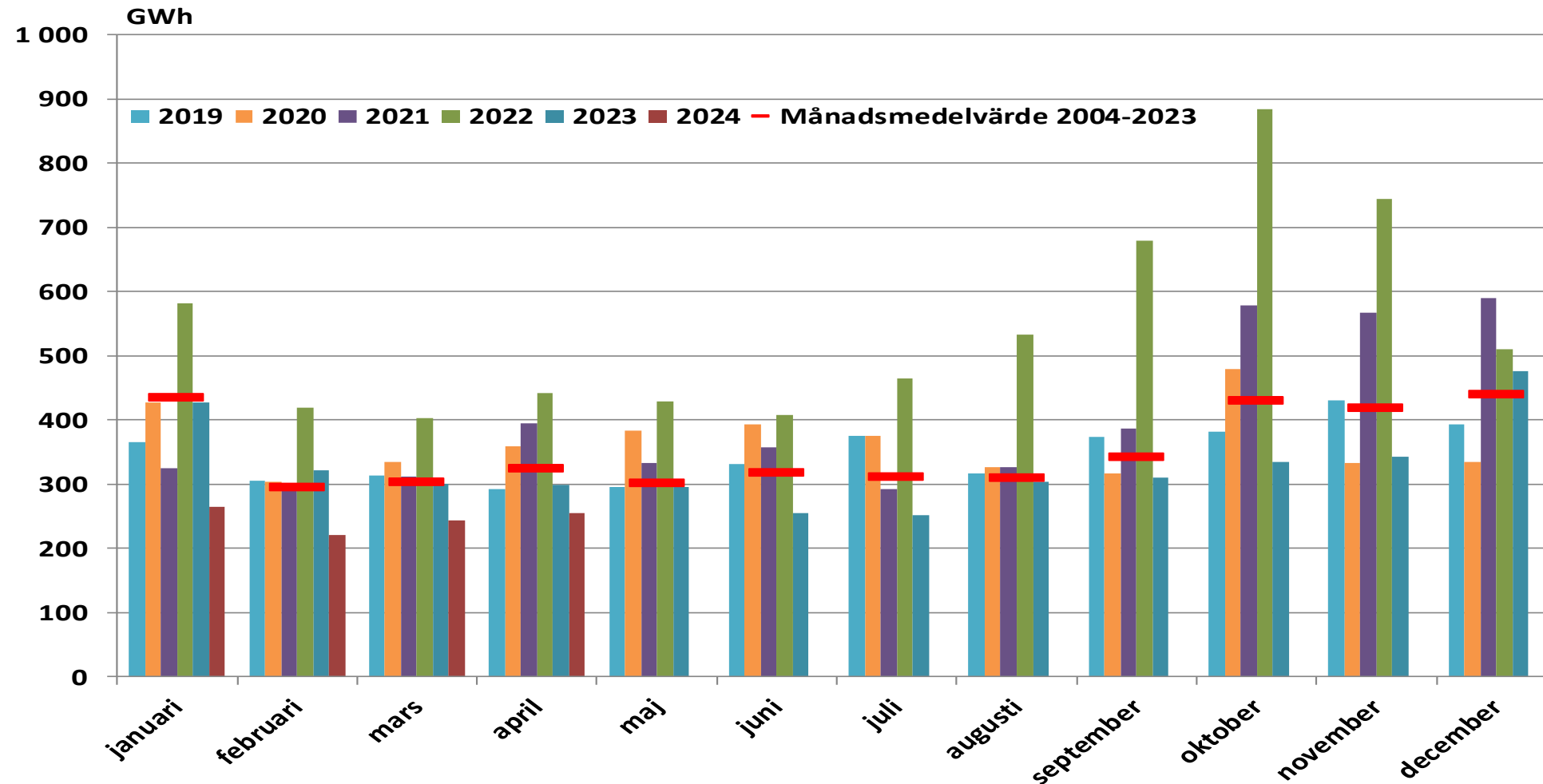

Källa: SCB, Energiföretagen

# Elhandelsbyte per månad – övriga (antal)

(april)

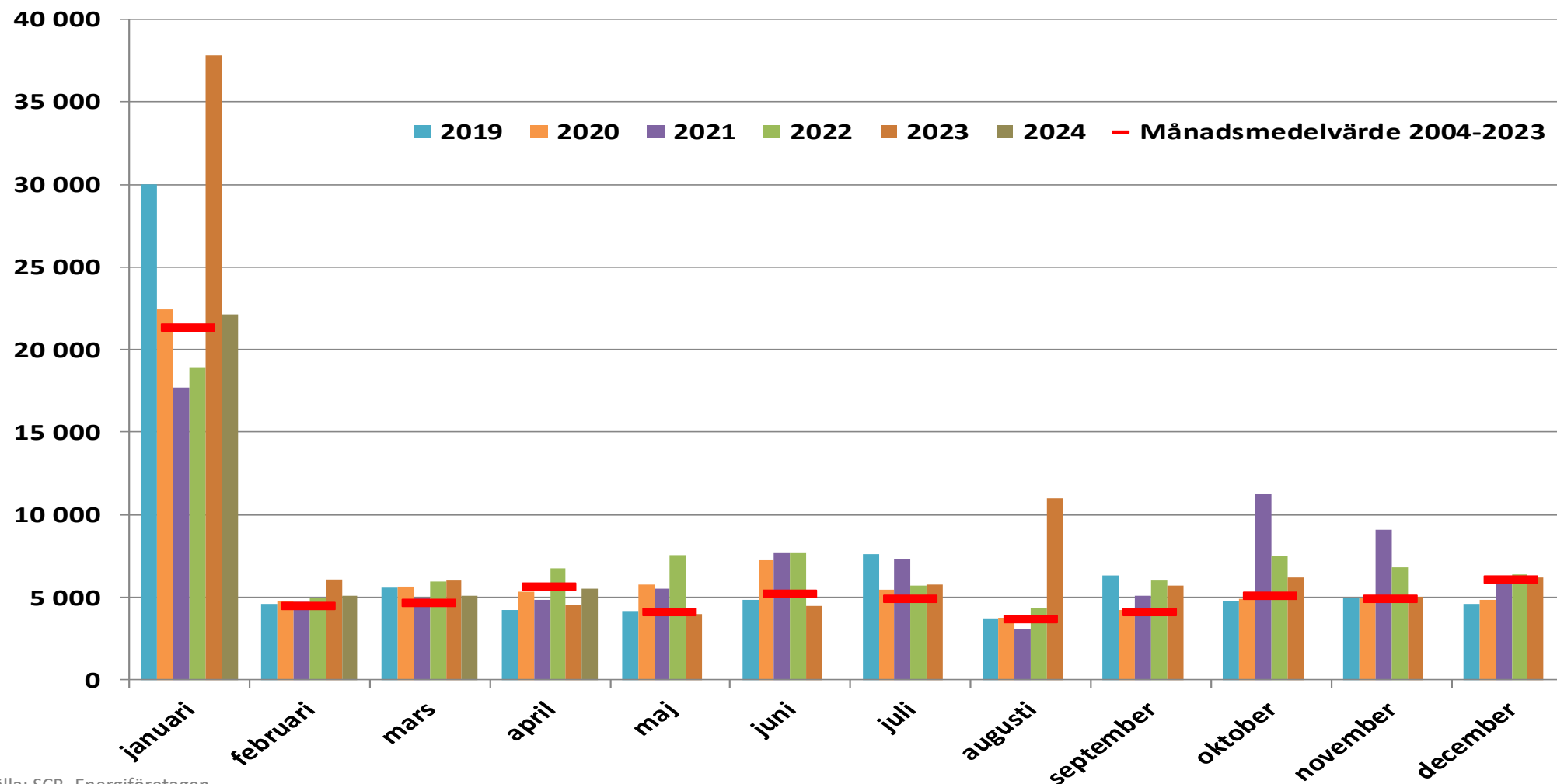

Källa: SCB, Energiföretagen

# Elhandelsbyte per månad – övriga (volym)

(april)

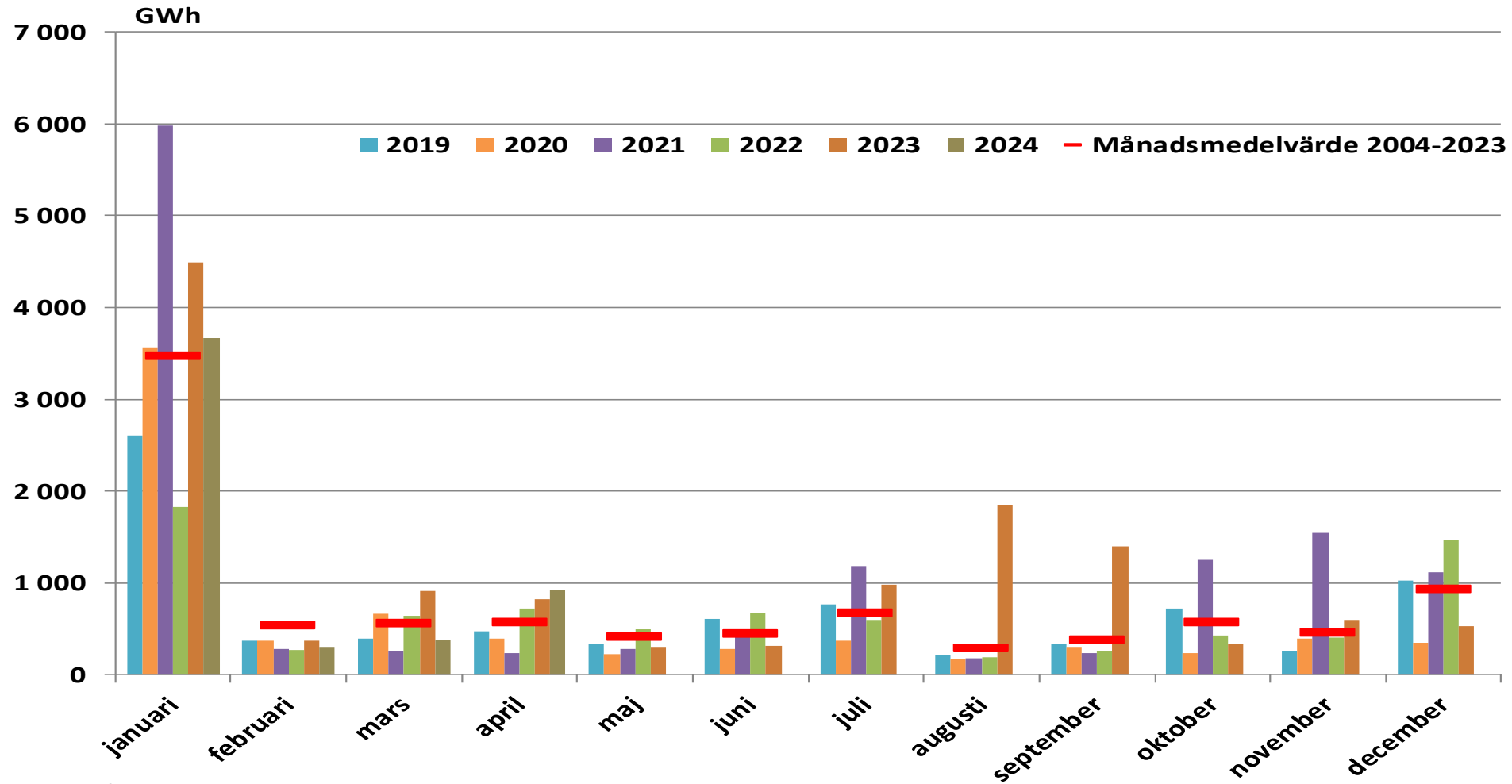

Källa: SCB, Energiföretagen



# Elhandelsbyte per månad (antal)

(april)

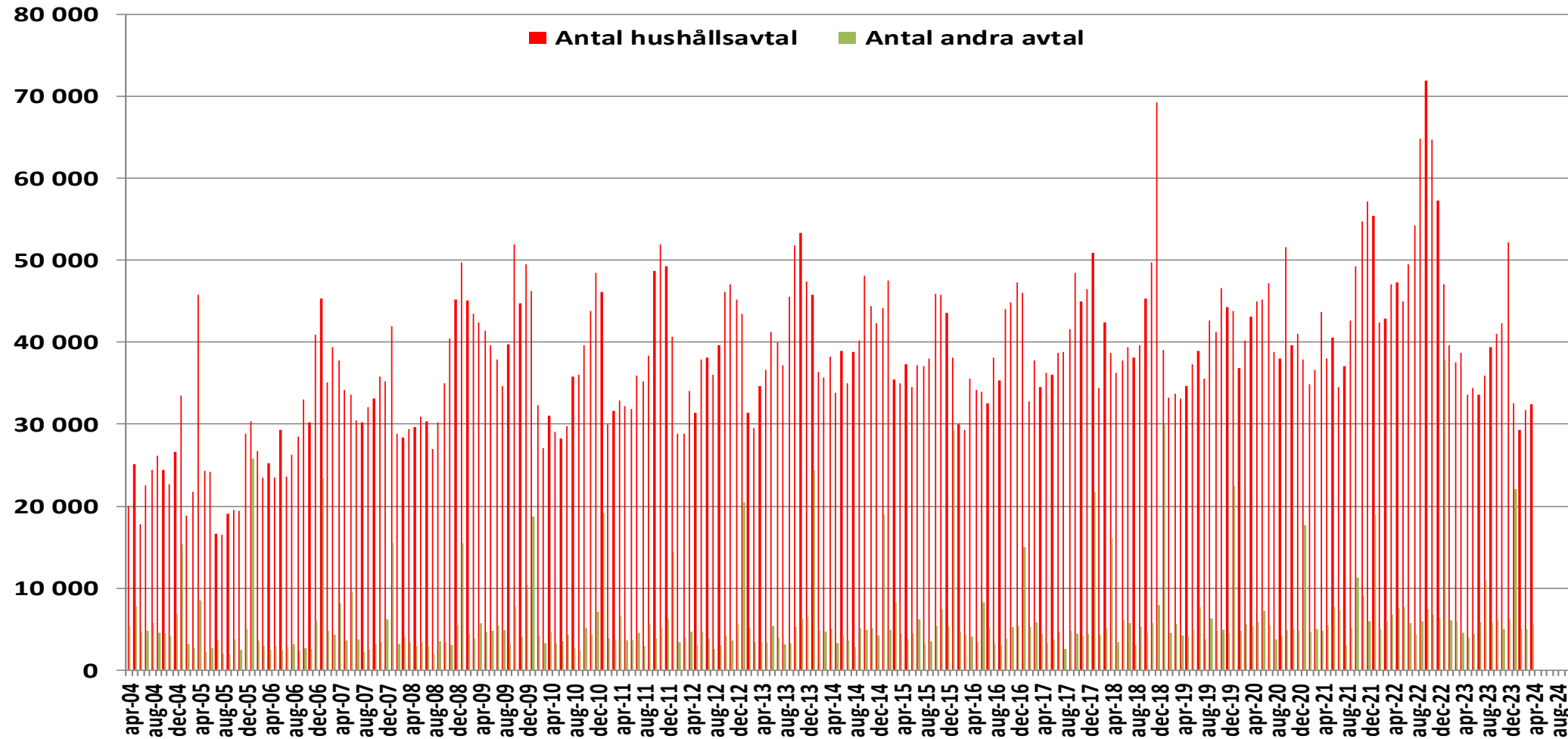

Källa: SCB, Energiföretagen

# Elhandelsbyte per månad (volym)

(april)

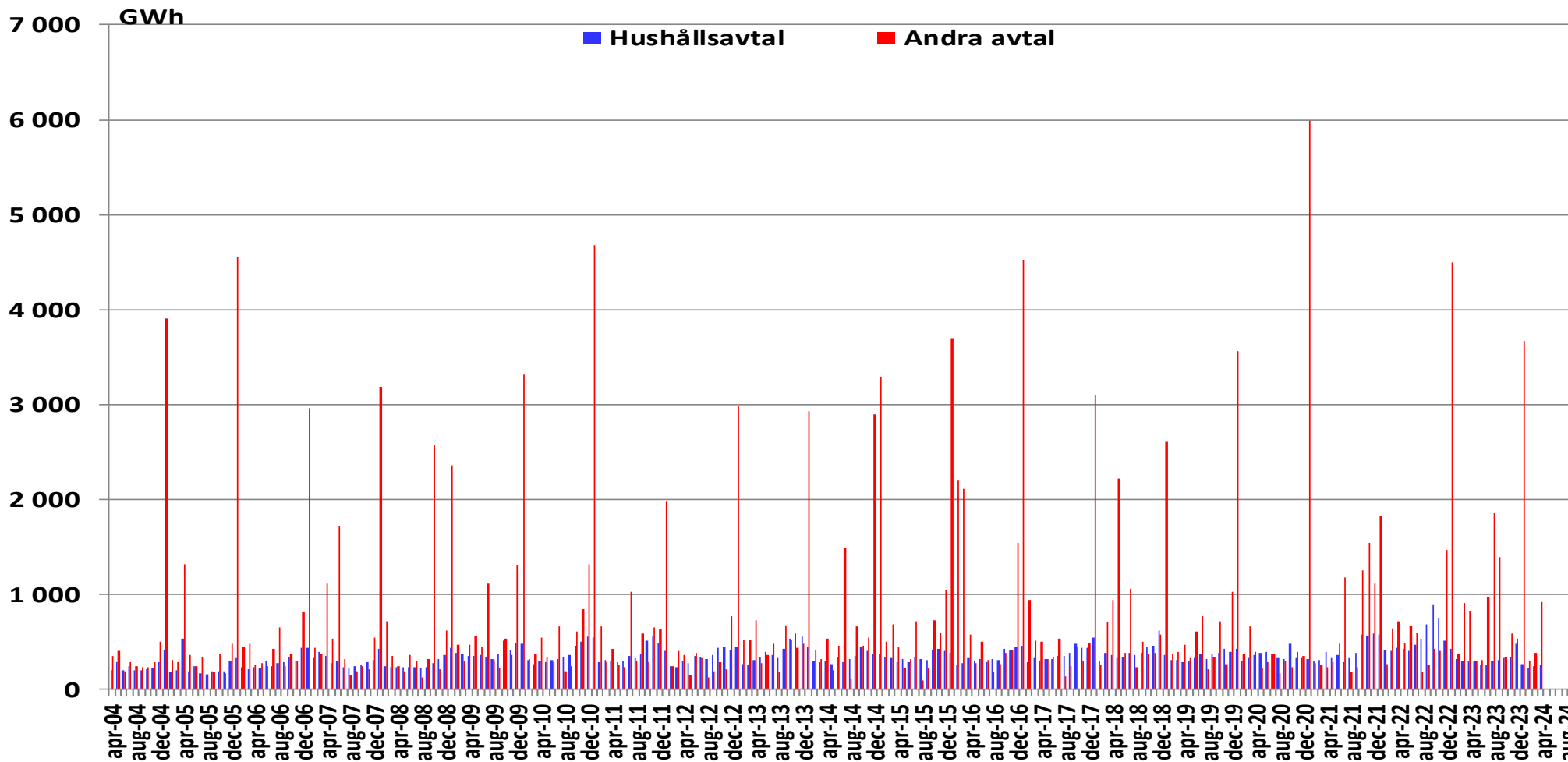

Källa: SCB, Energiföretagen

# Elhandelsbyte summa 12 månader (antal)

(april)

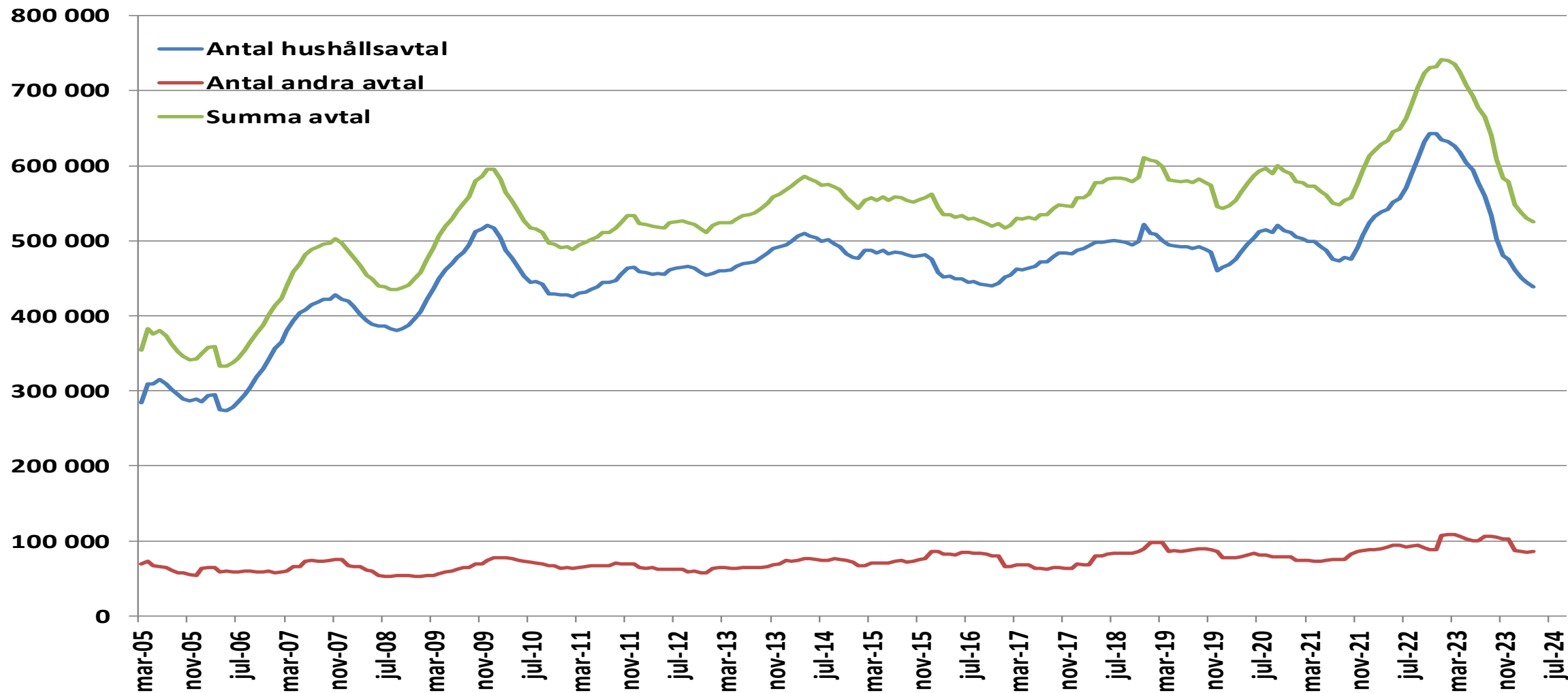

Källa: SCB, Energiföretagen

# Elhandelsbyte summa 12 månader (volym)

(april)

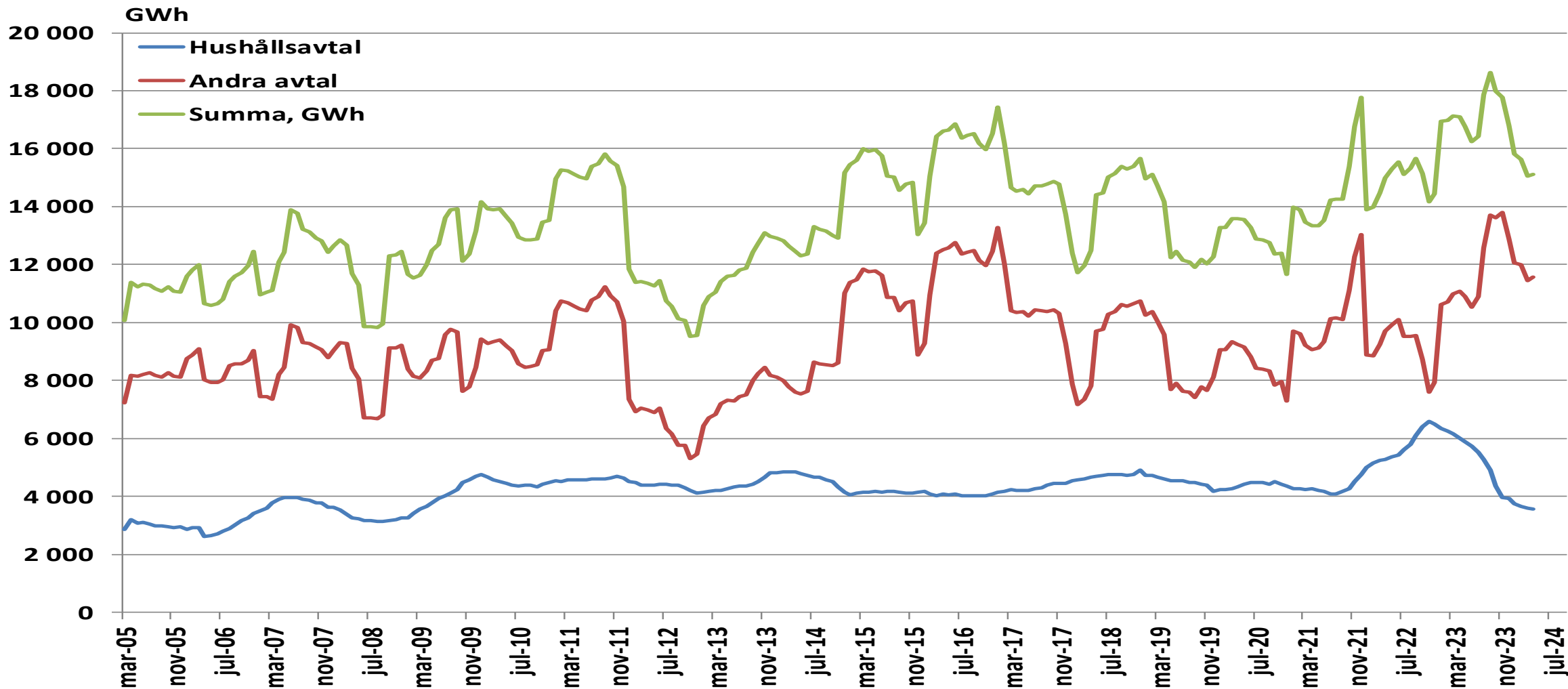

Källa: SCB, Energiföretagen

# Elhandelsbyte per månad hushållskunder – genomsnittlig volym (april)

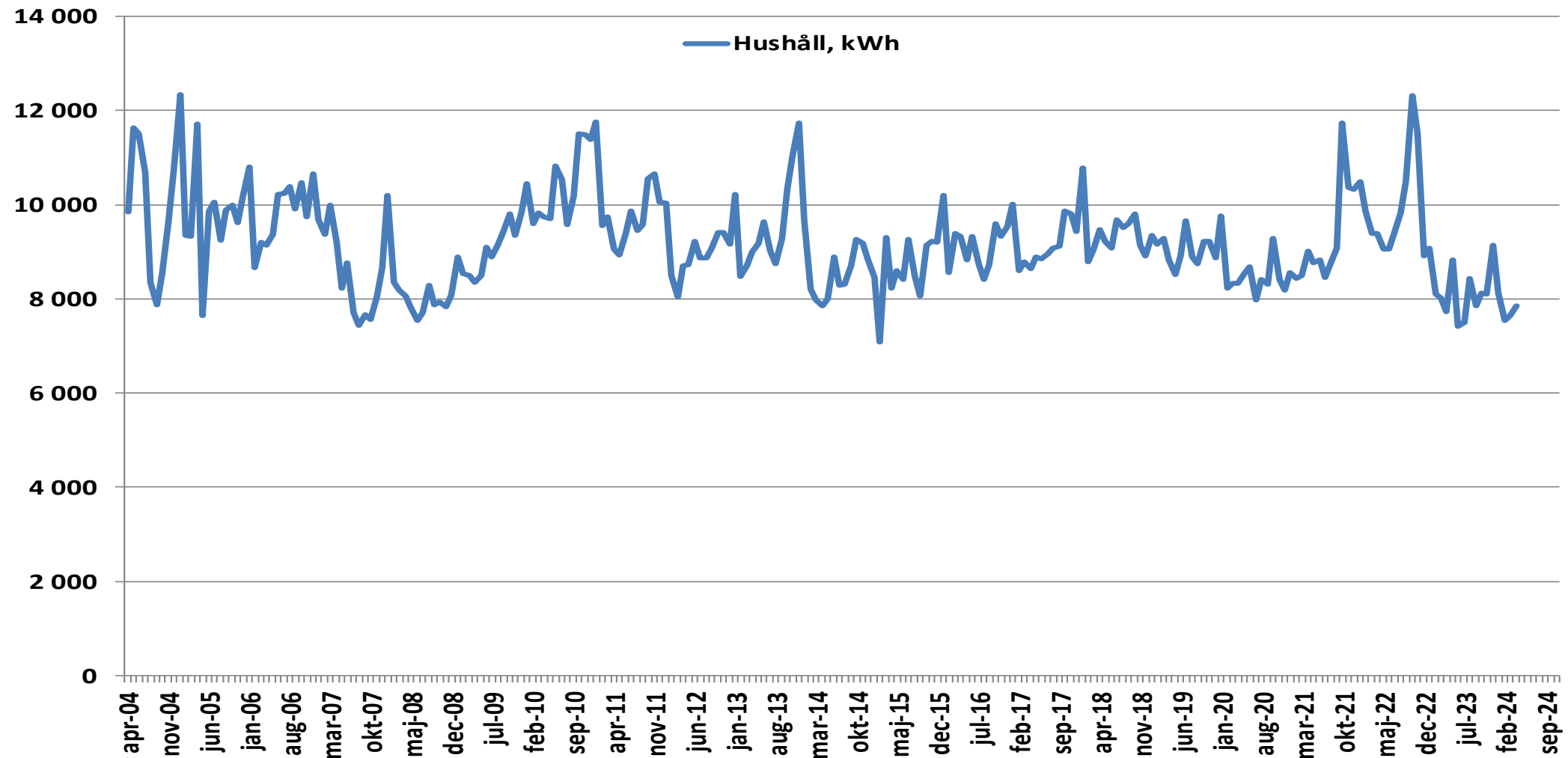

Källa: SCB, Energiföretagen

# Omförhandlade avtal per månad

(maj)

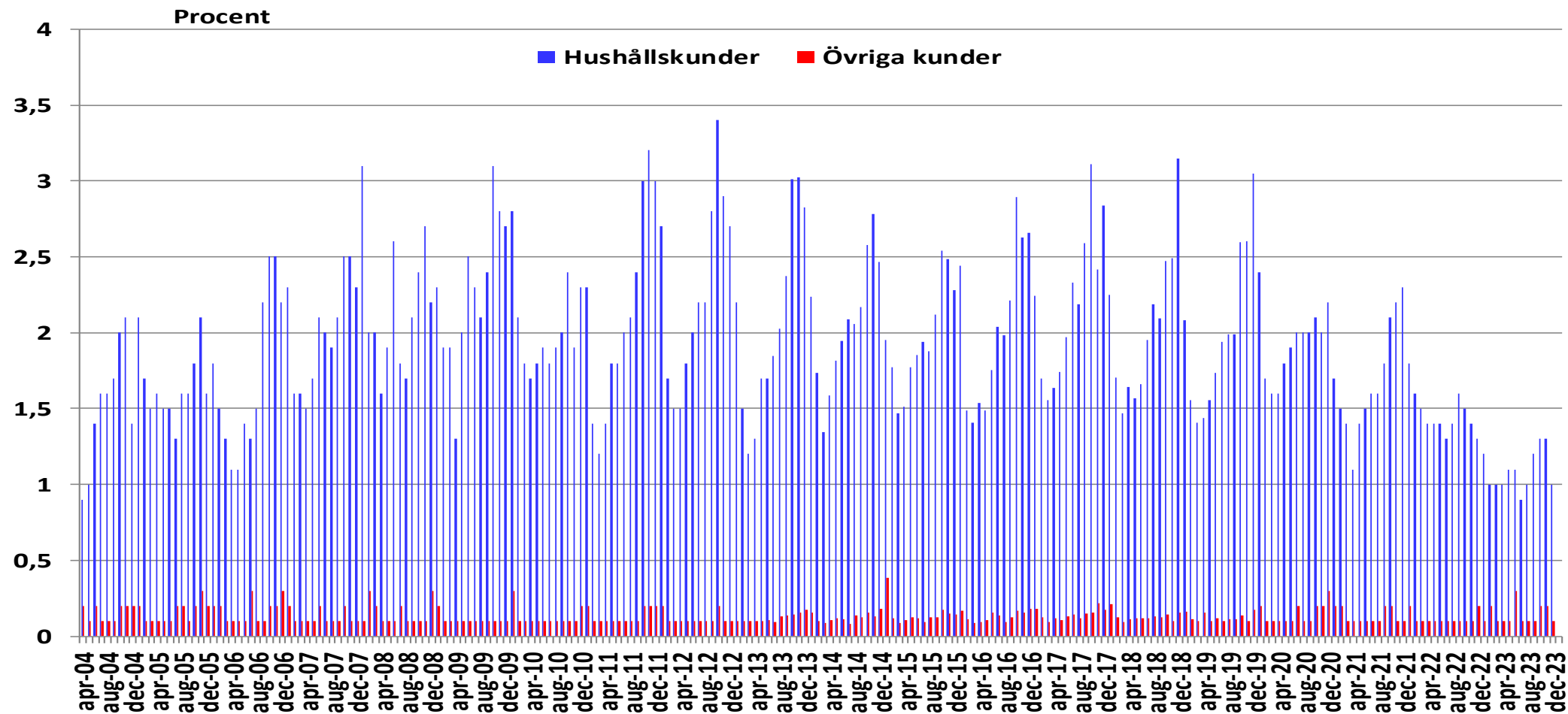

Källa: SCB, Energiföretagen

# Underlag för "Konsumентpriset" exkl. nätavgift

## Genomsnitt de senaste 30 dagarna

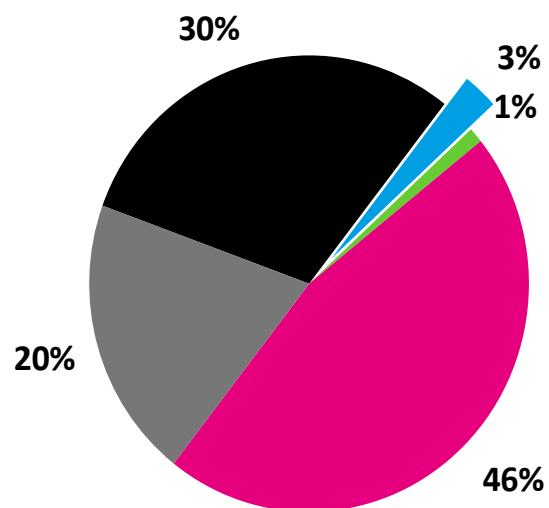

- Kostnad för utsläppsrätter
- Spotpris exkl utsläppsrätter
- Elcertifikat
- Energiskatt
- Moms

## Januari 2025

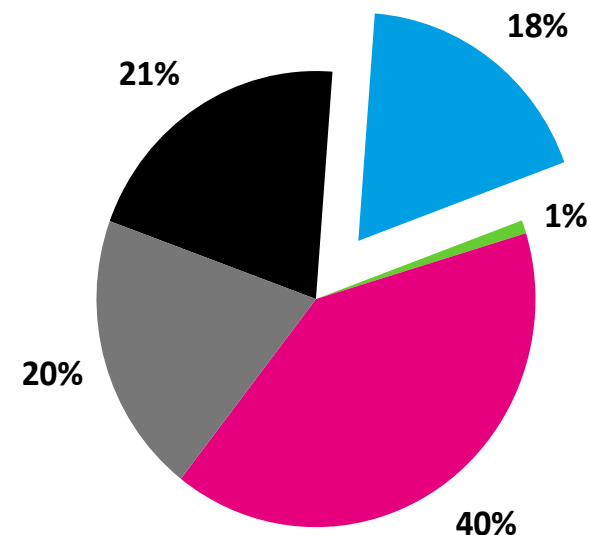

(Elcert: 1,9 öre/kWh exkl moms)

Källa: Nasdaq Commodities, Nord Pool, Energiföretagen

# Underlag för "konsumentpriset" (systempris exkl. nätavgift)

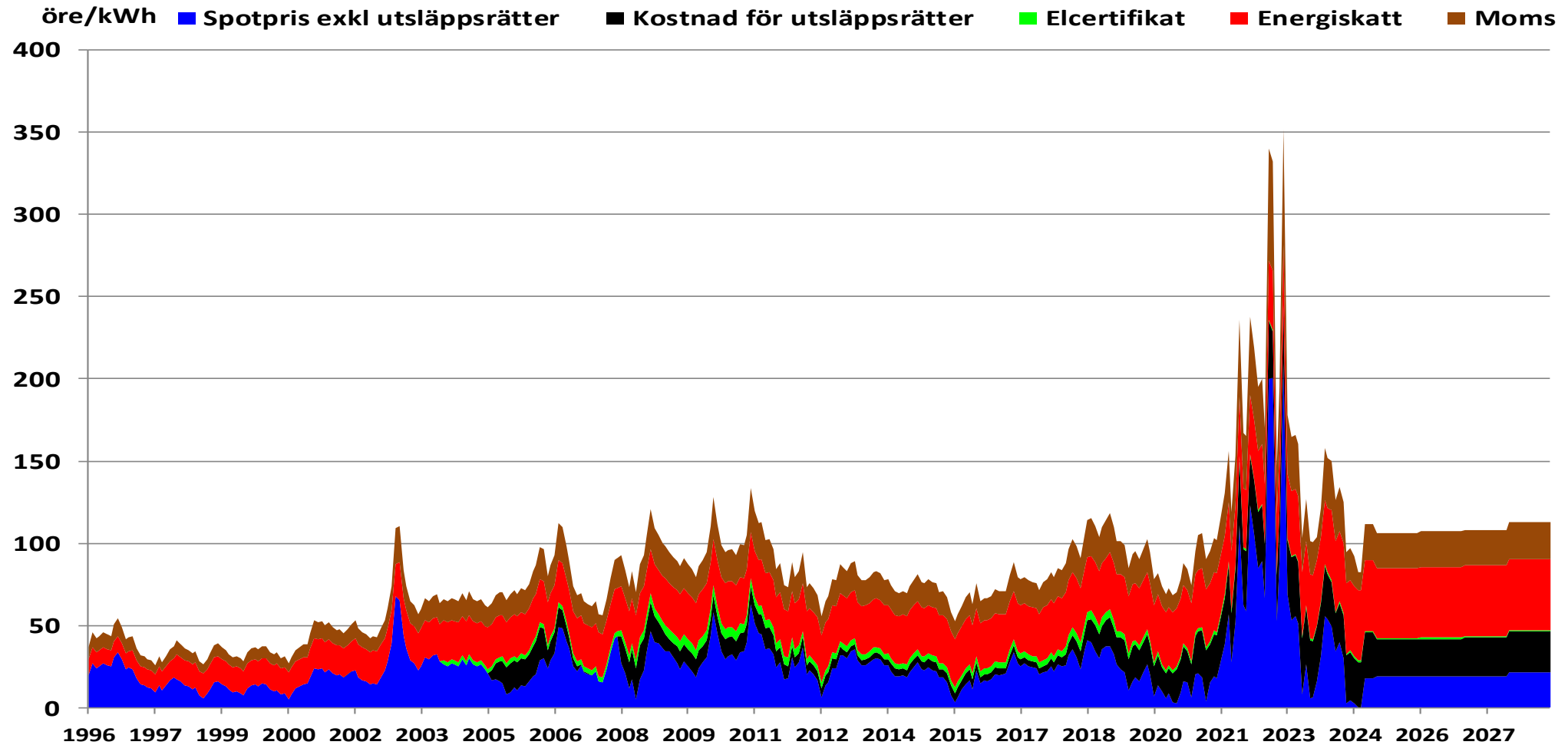

Källa: Nasdaq Commodities, Nord Pool, Energiföretagen



# Underlag för "konsumentpriset" exkl. nätavgift och lägre energiskatt i SE1 och SE2

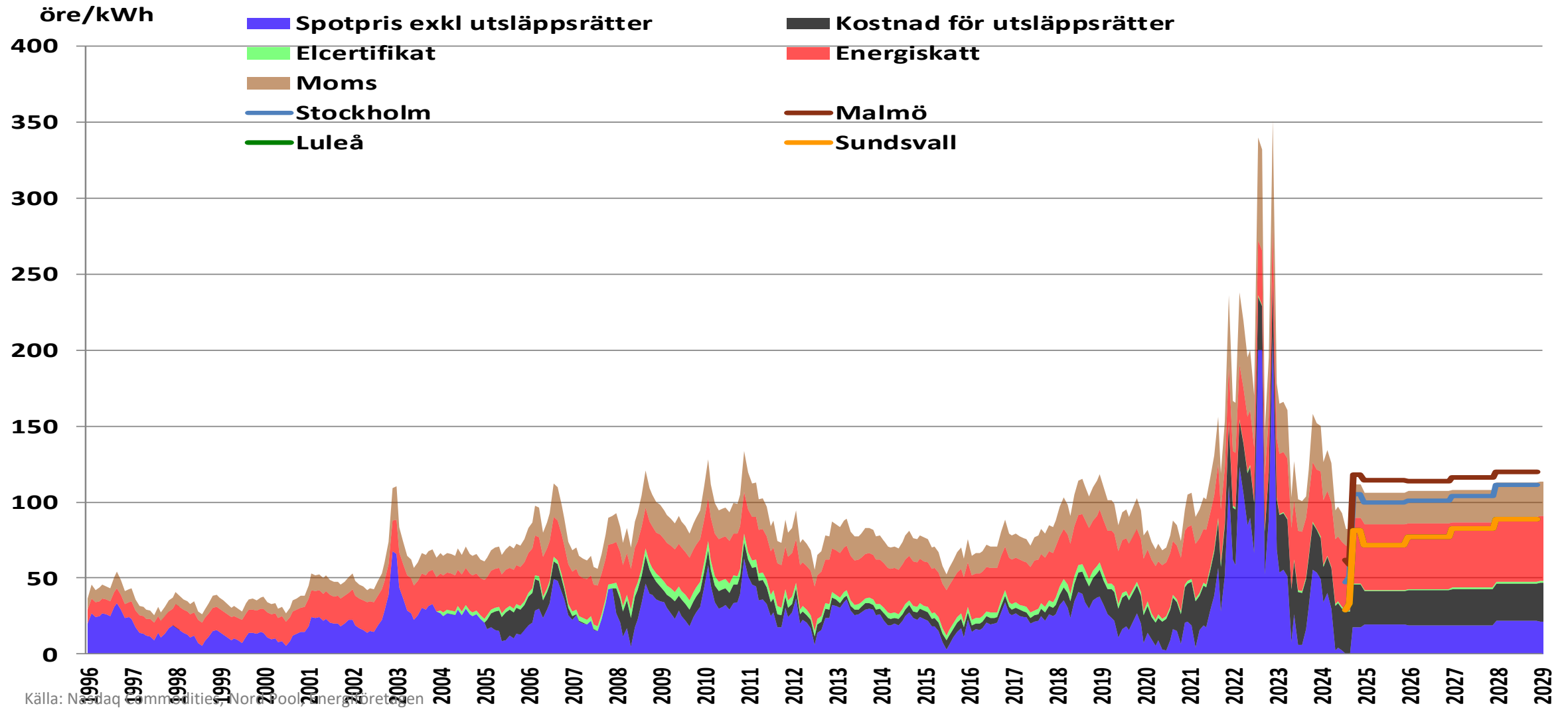

# Konsumentprisets fördelning

## 20 000 kWh/år, rörligt pris, löpande priser

(maj)

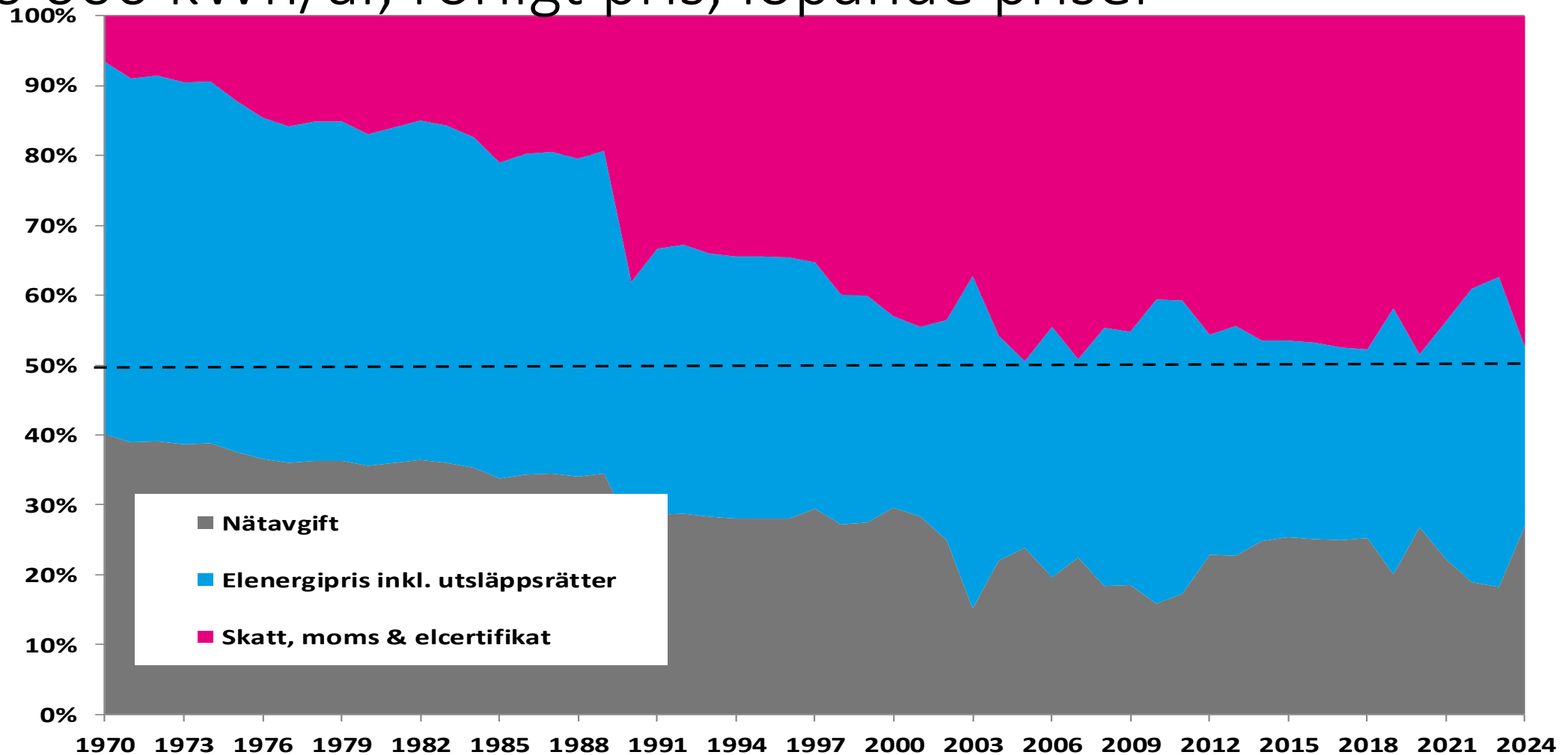

Källa: SCB, Energiföretagen

# Konsumentprisets fördelning 20 000 kWh/år, rörligt pris, löpande priser

(maj)

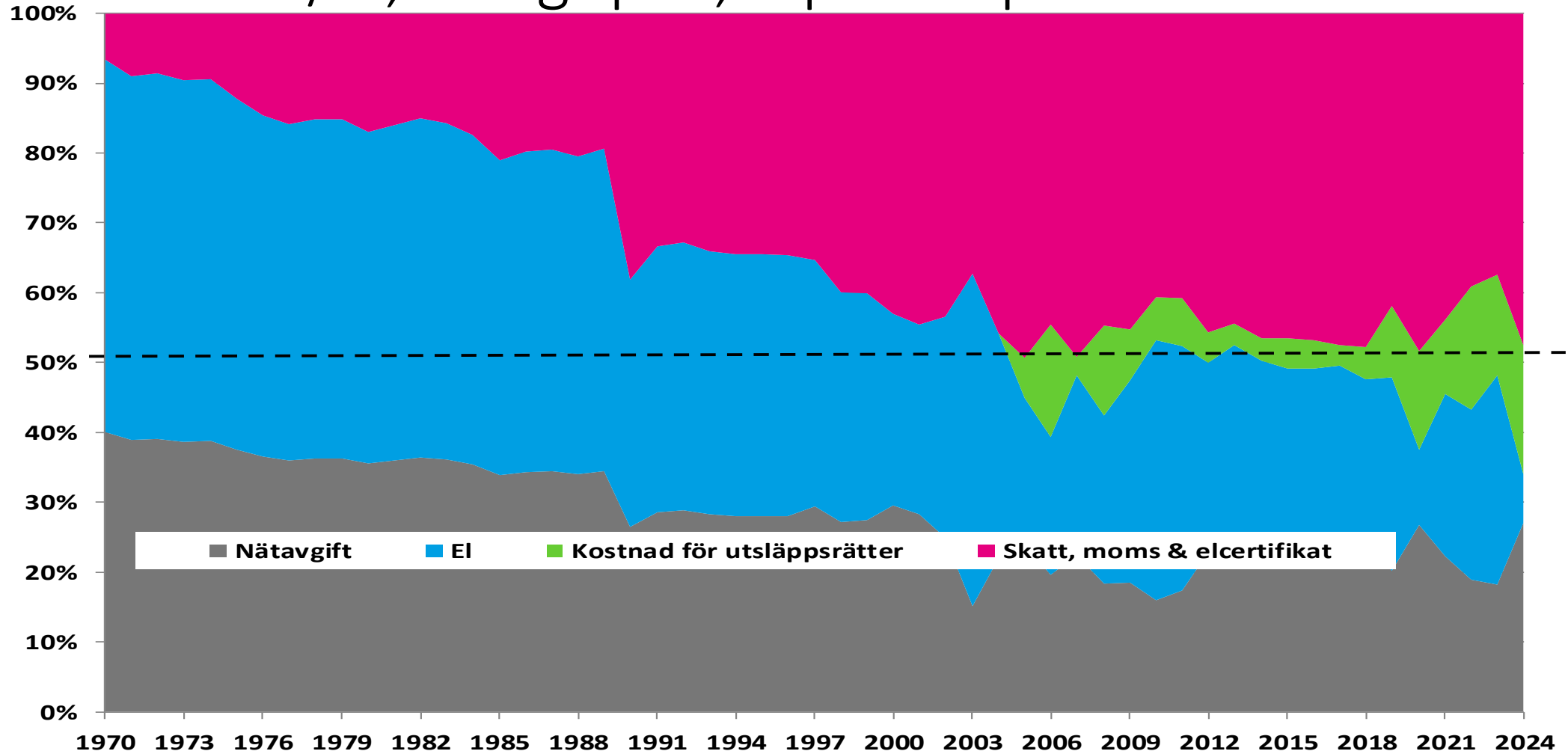

Källa: SCB, Energiföretagen

# Konsumtprisets fördelning

## Avtal om rörligt pris (löpande priser)

(maj)

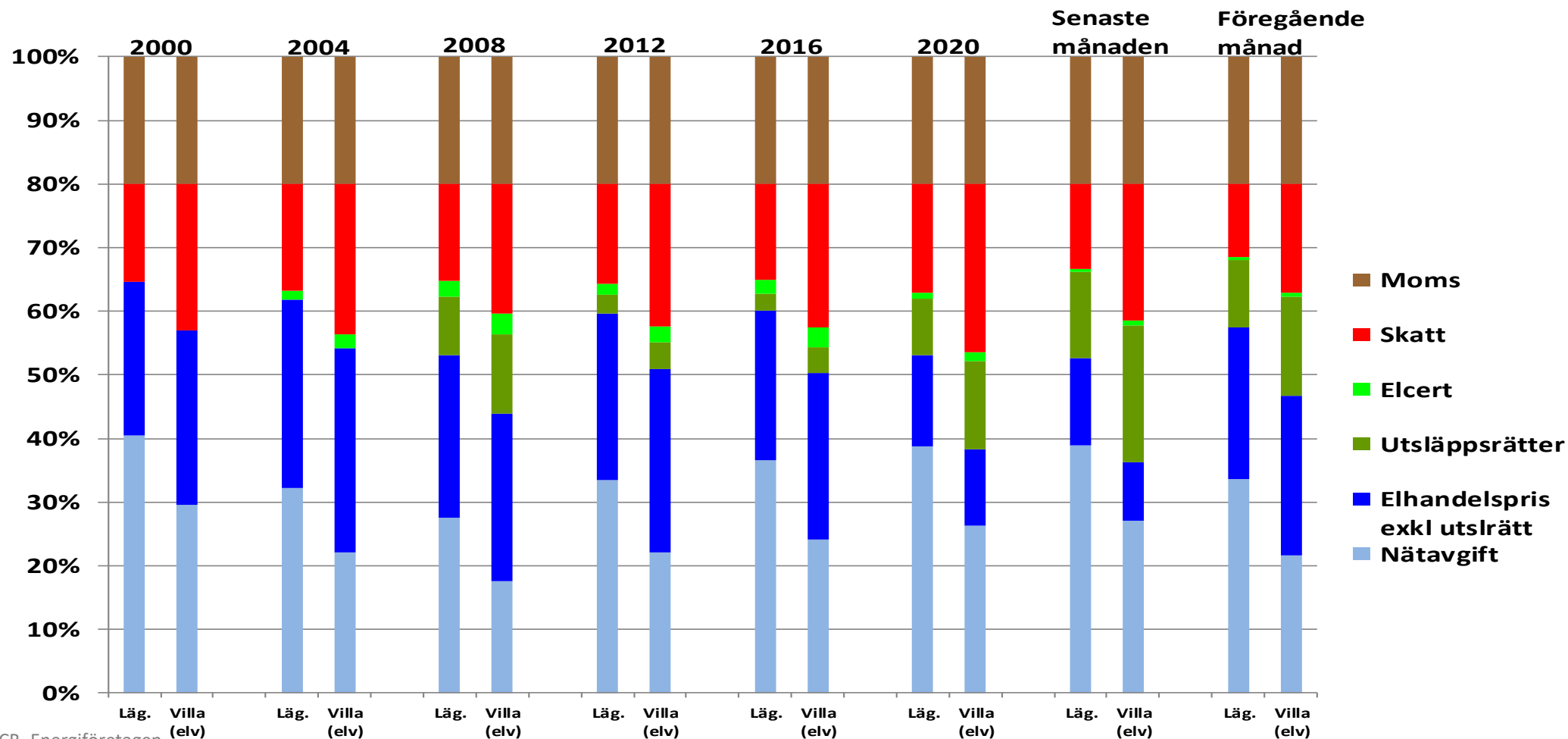

Källa: SCB, Energiföretagen

# Konsumentprisets sammansättning

## Avtal om rörligt pris (löpande priser)

(maj)

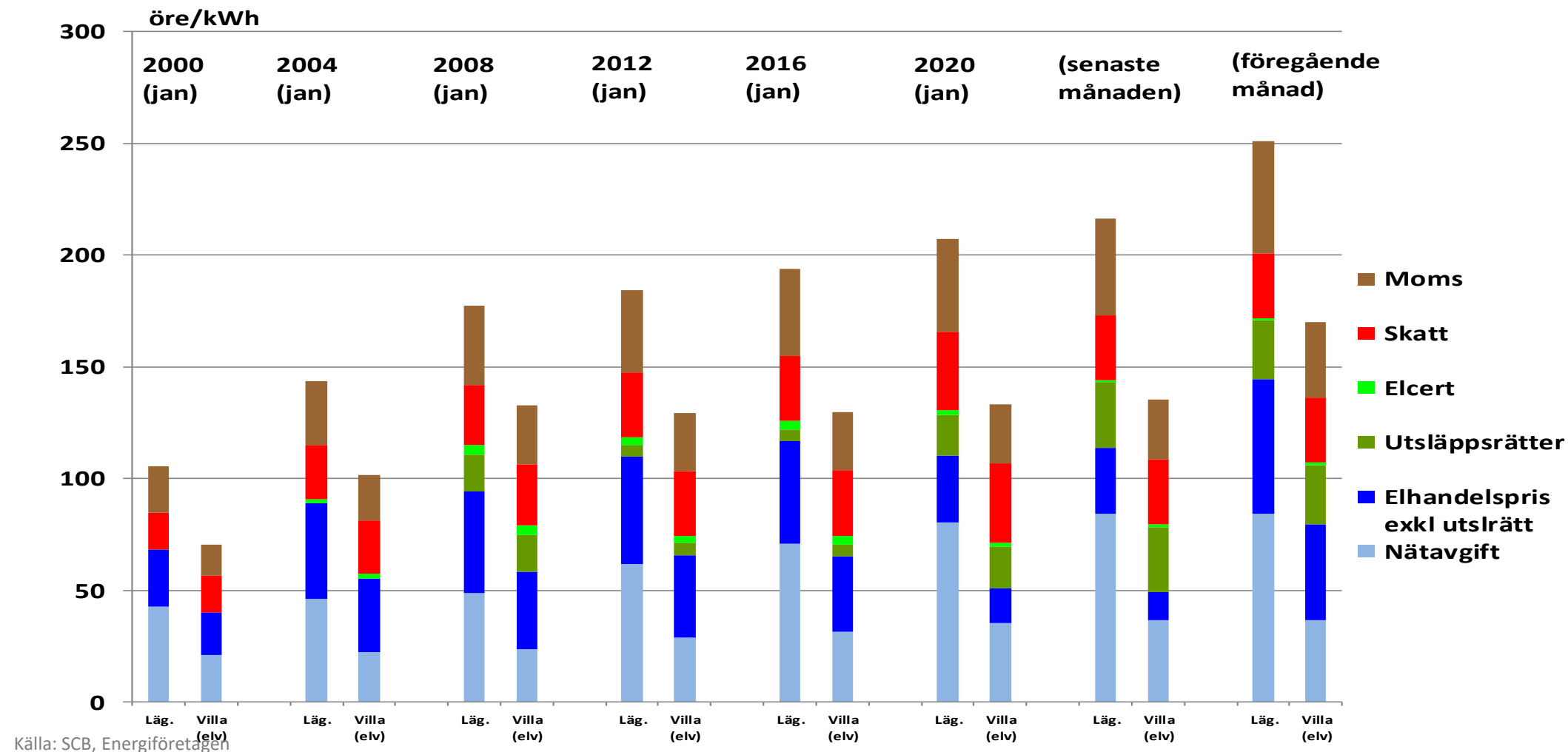

# Konsumentpriset på el fördelat 1970-

Villa med elvärme (20 000 kWh/år, rörligt pris, löpande priser)

(maj)

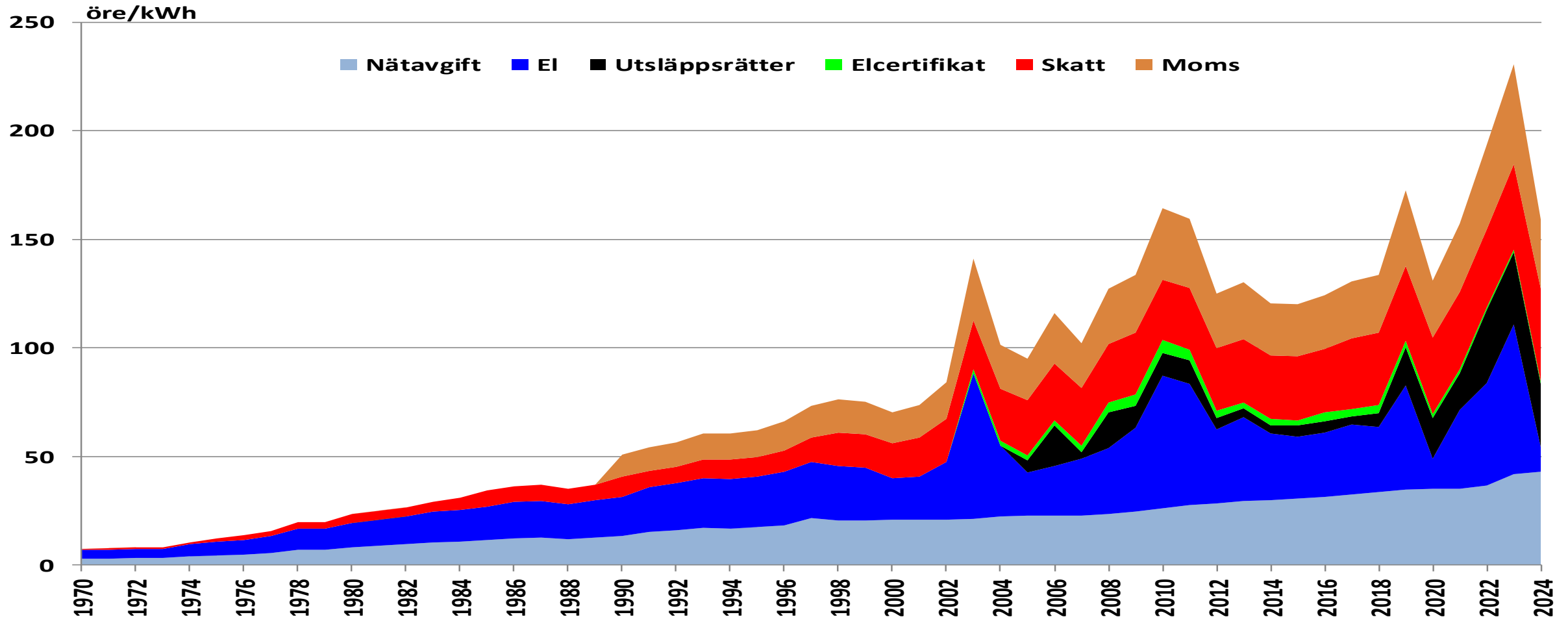

Källa: SCB, Energiföretagen

# Konsumentpriset på el fördelat 1970-

Villa med elvärme (20 000 kWh/år, rörligt pris, 2010-års priser)

(maj)

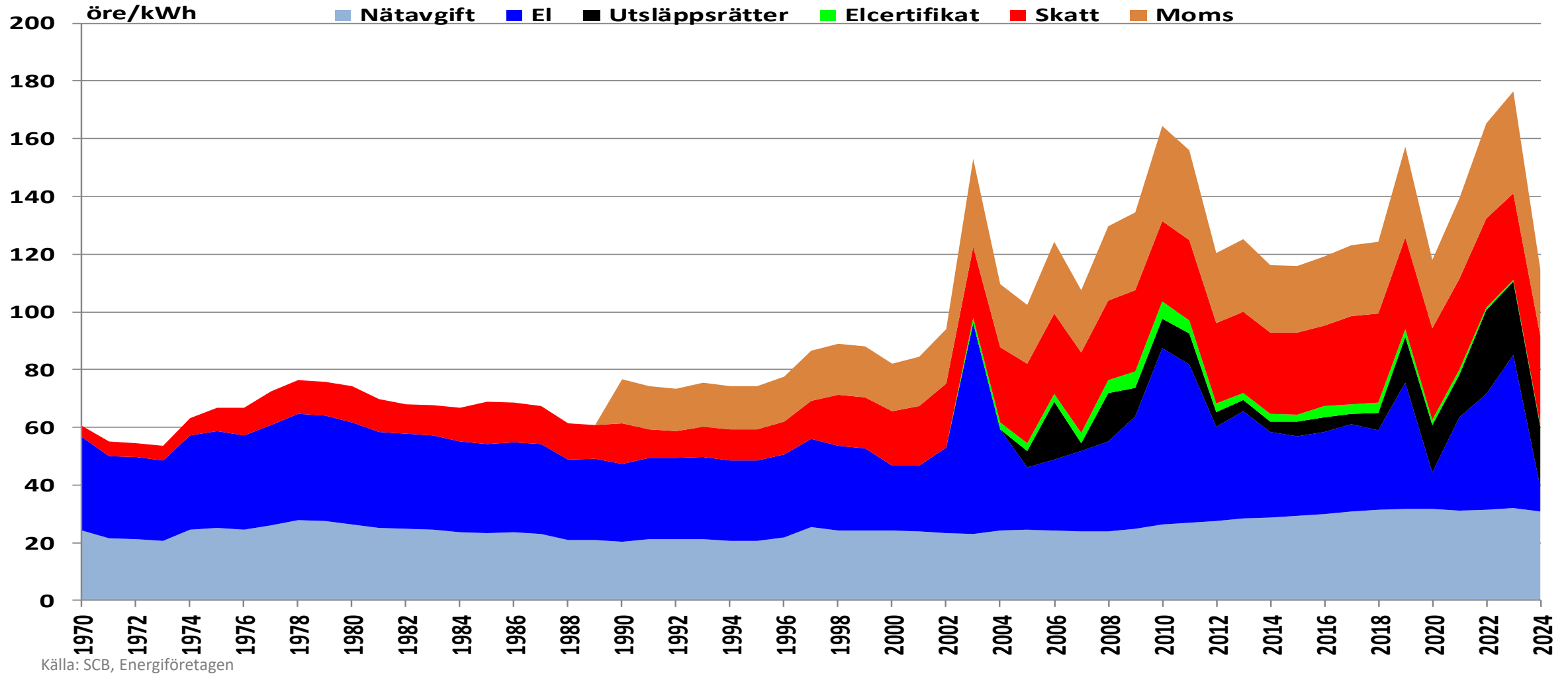

# Konsumentpriset på el fördelat 1970-

Villa med elvärme (20 000 kWh/år, rörligt pris, löpande priser)

(maj)

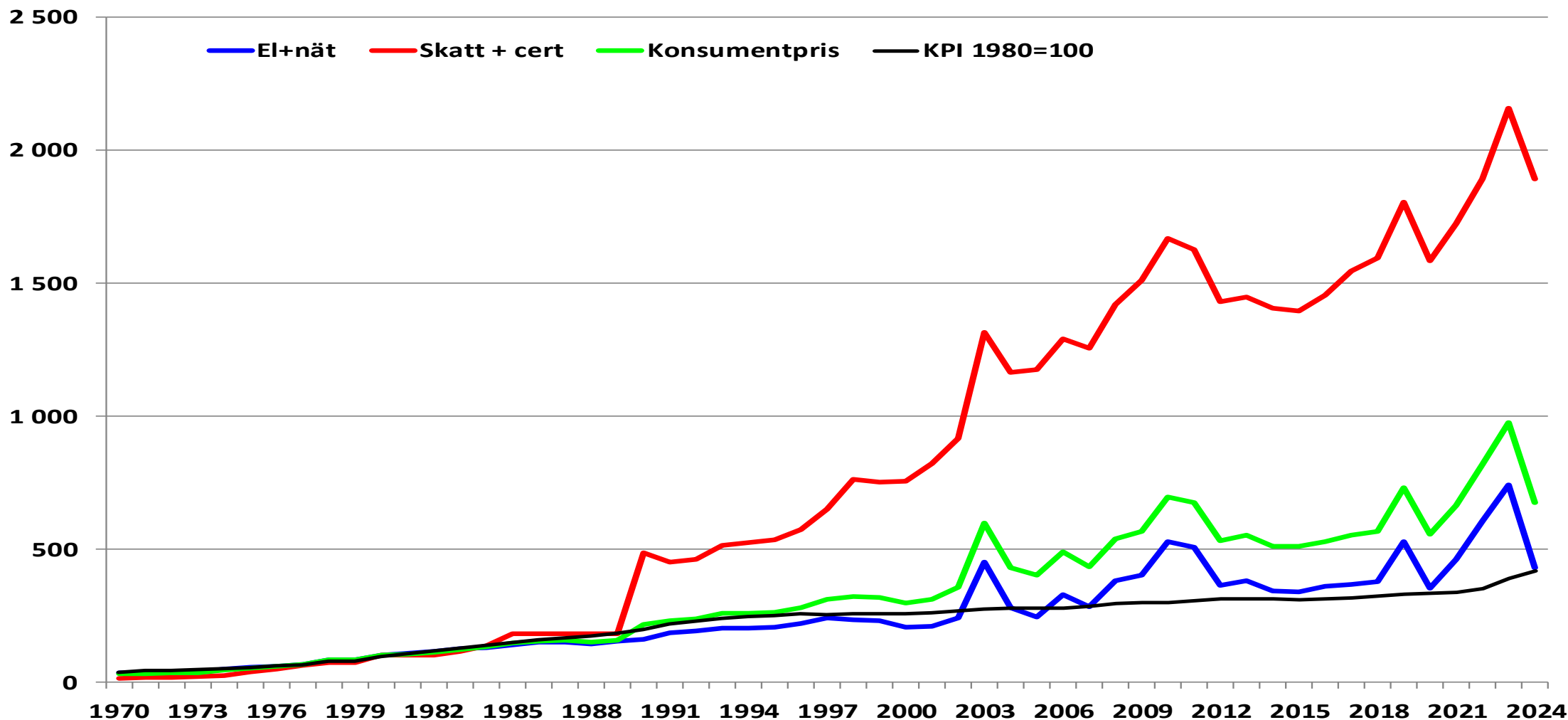

Källa: SCB, Energiföretagen



# Konsumentpriset på el fördelat 1970-

Villa med elvärme (20 000 kWh/år, rörligt pris, löpande priser)

(maj)

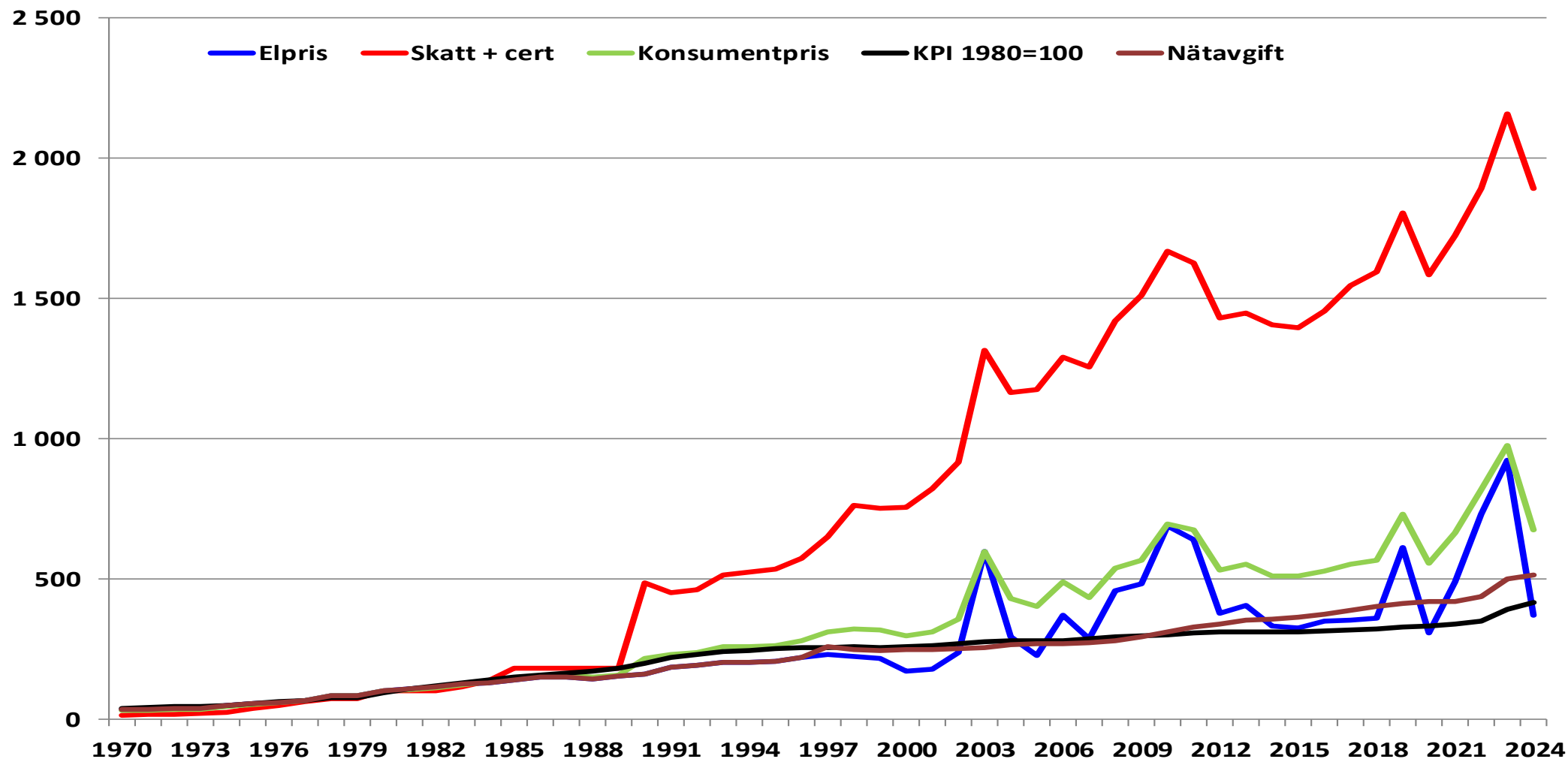

Källa: SCB, Energiföretagen

# Prisutveckling för olika avtalsformer

villa med elvärme, löpande elpriser, inkl. nätavgifter och skatter

(maj)

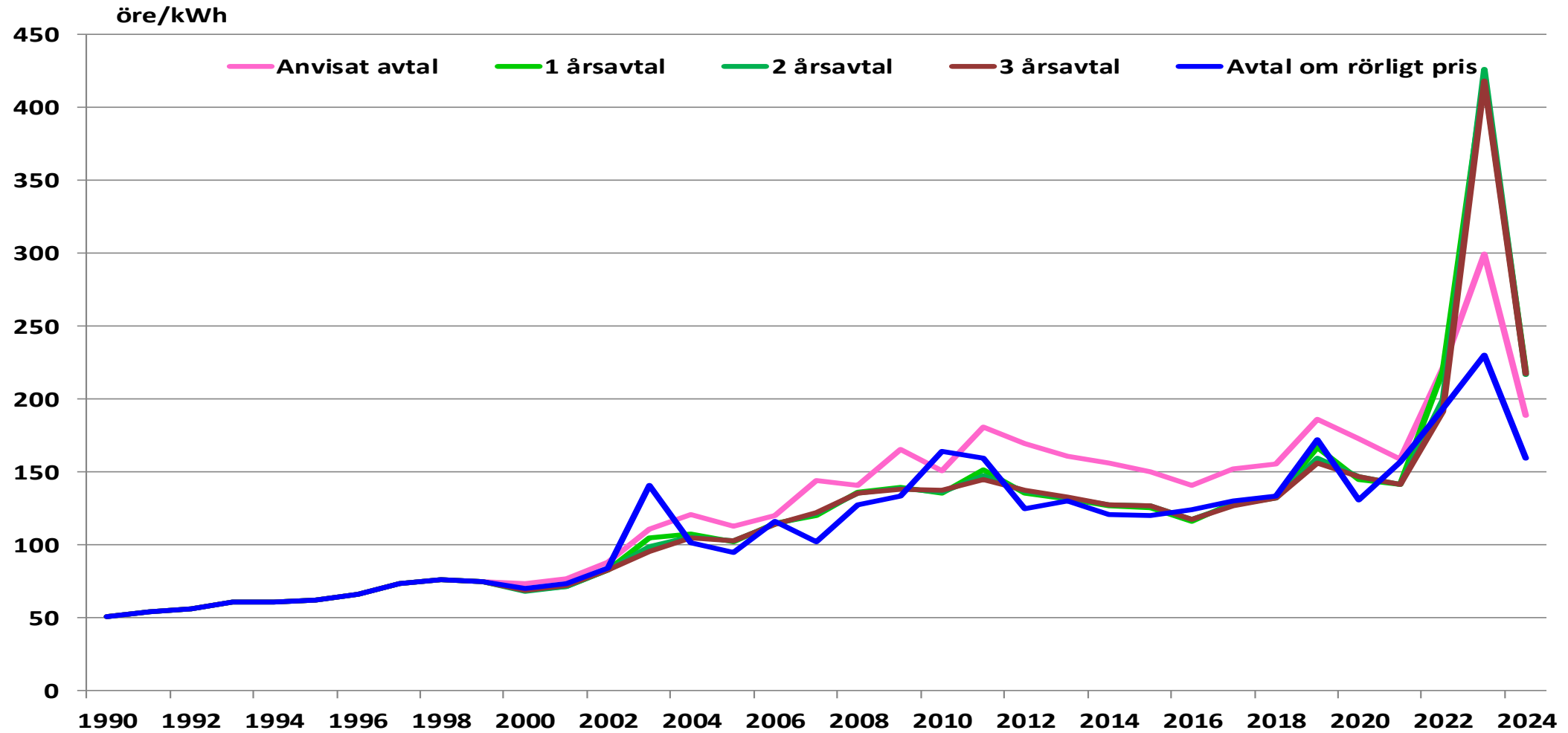

Källa: SCB, Energiföretagen

# Prisutveckling för olika avtalsformer

villa med elvärme, löpande elenergi priser, exkl. nätavgifter och skatter

(maj)

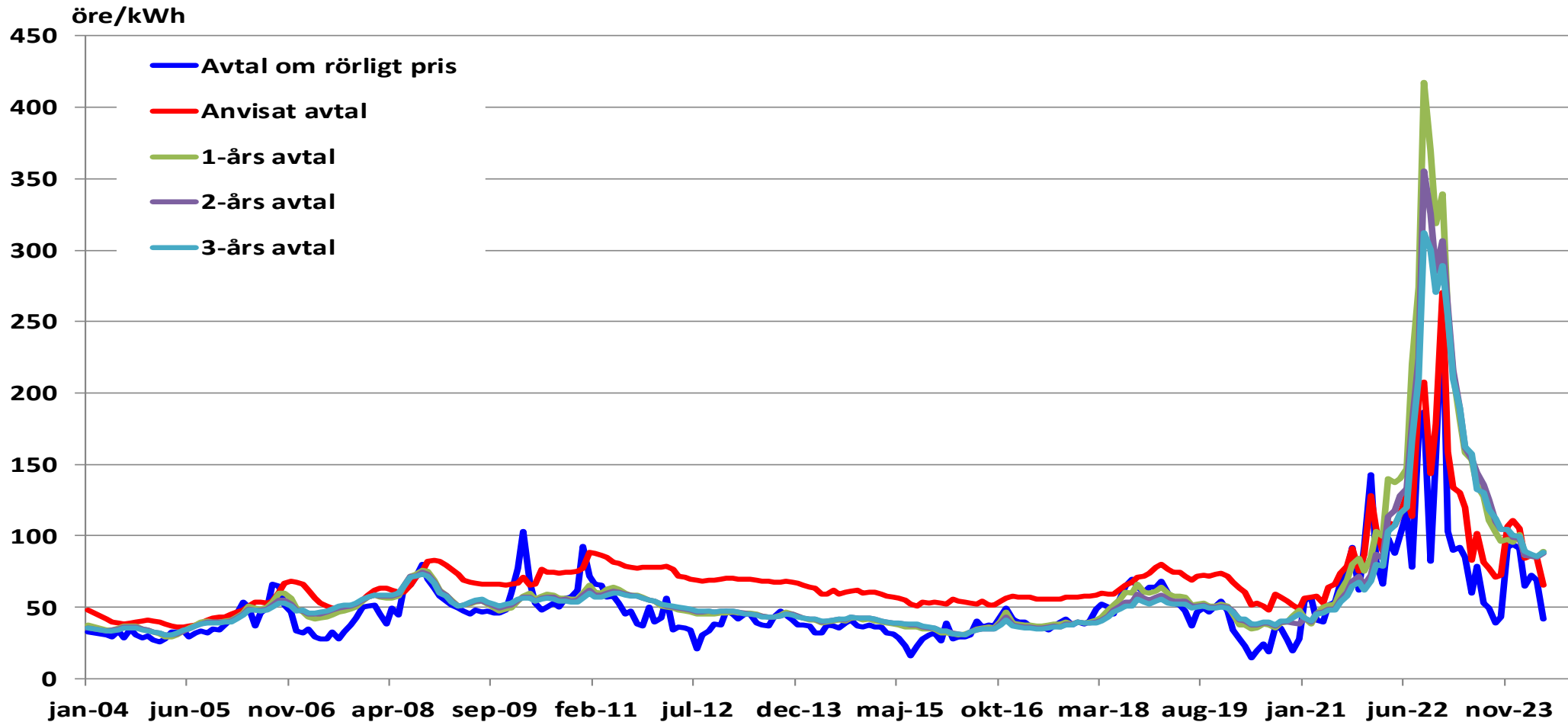

Källa: SCB, Energiföretagen

# Prisutveckling för olika avtalsformer

villa med elvärme, löpande elenergi priser, exkl. nätavgifter och skatter

(maj)

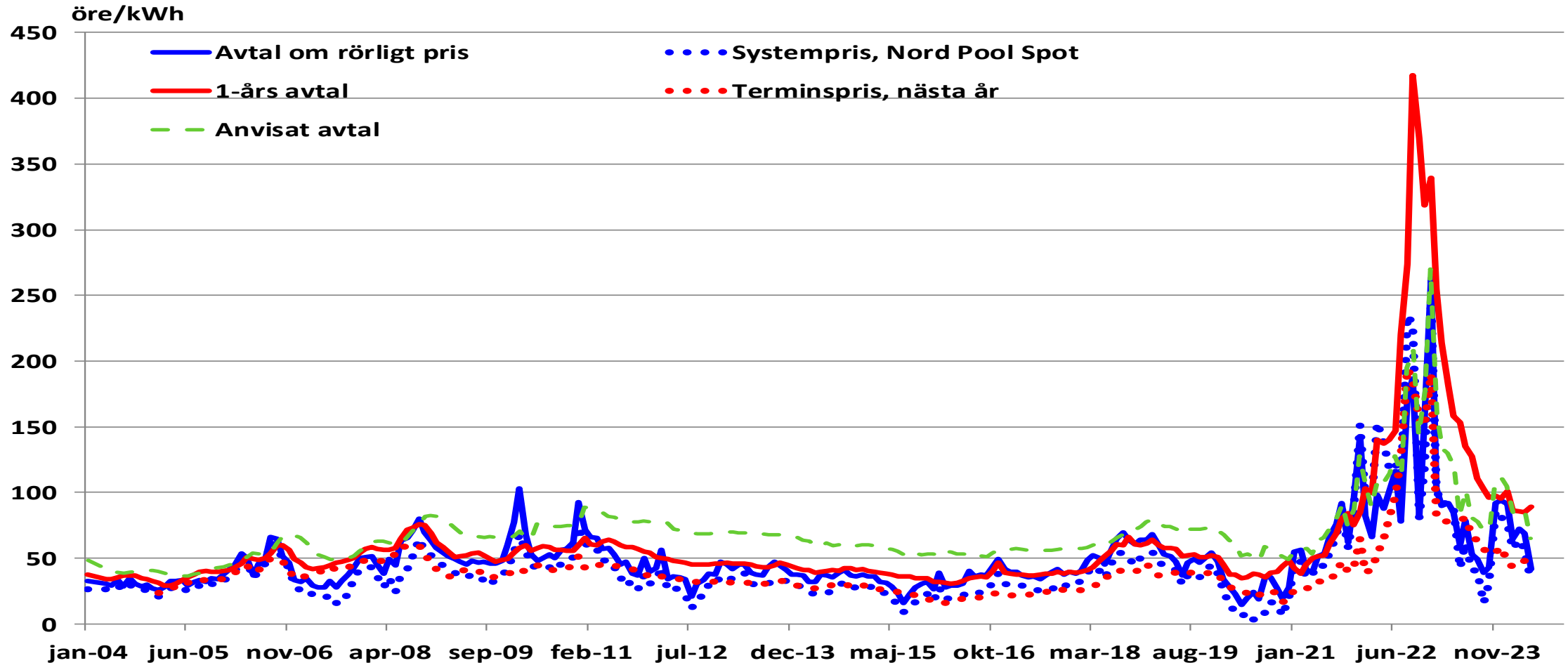

Källa: SCB, Energiföretagen

# Prisutveckling för olika avtalsformer

lägenhet, löpande elenergi priser, exkl. nätavgifter och skatter

(maj)

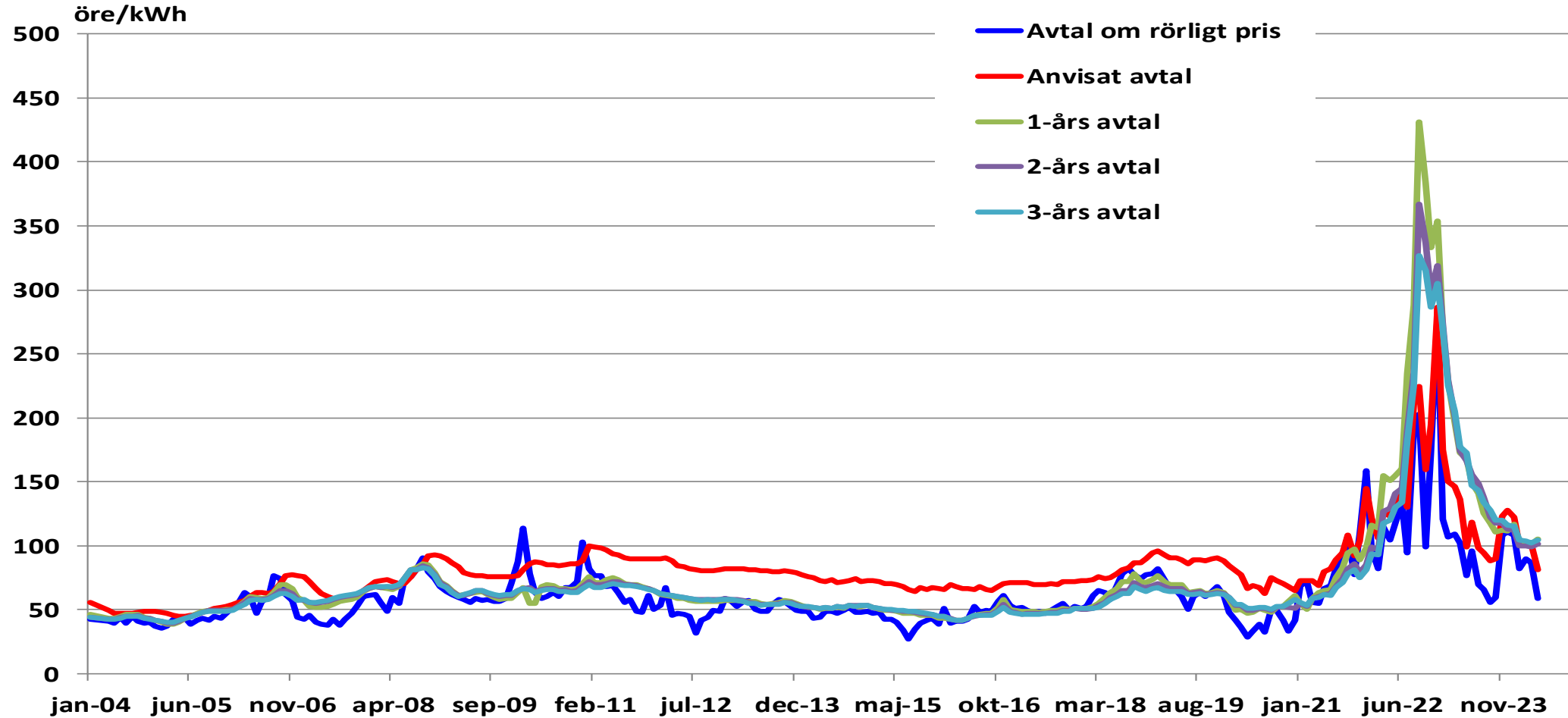

Källa: SCB, Energiföretagen

# Prisutveckling i relation till KPI villa med elvärme (löpande priser)

(maj)

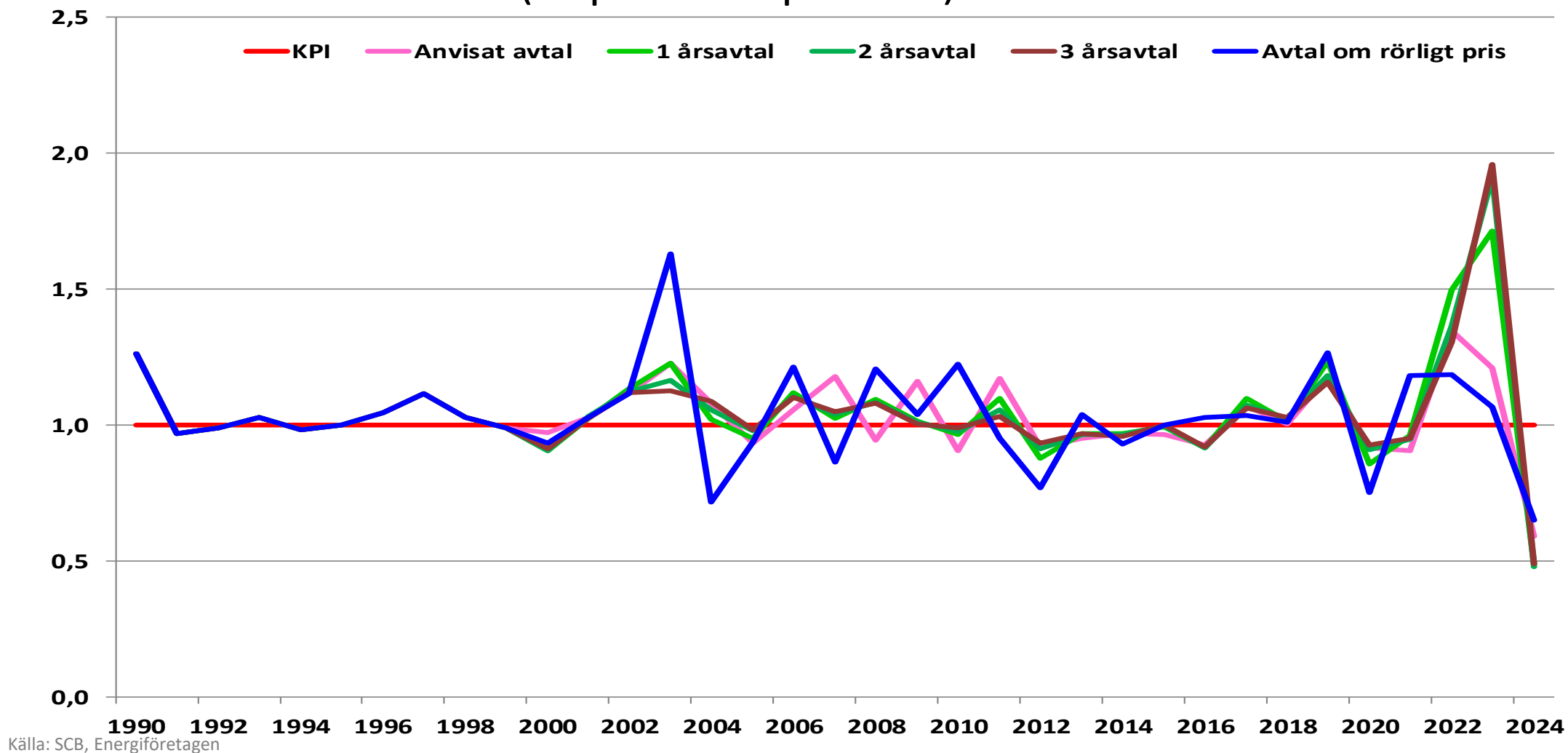

Källa: SCB, Energiföretagen

# Rörligt prisavtal i relation till KPI villa med elvärme (löpande priser)

(maj)

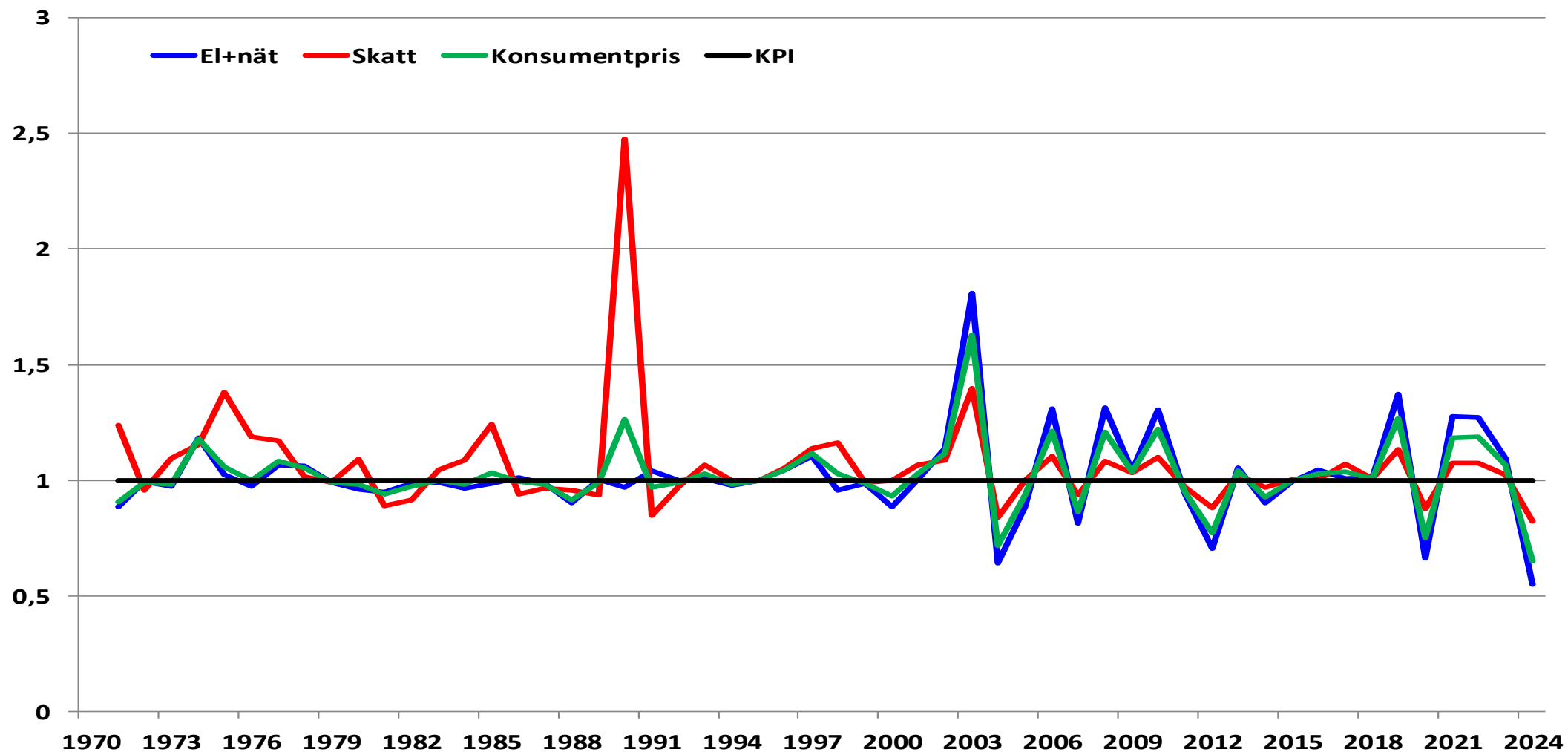

Källa: SCB, Energiföretagen

# Elskattens utveckling från år 1951 för hushållskunder\*

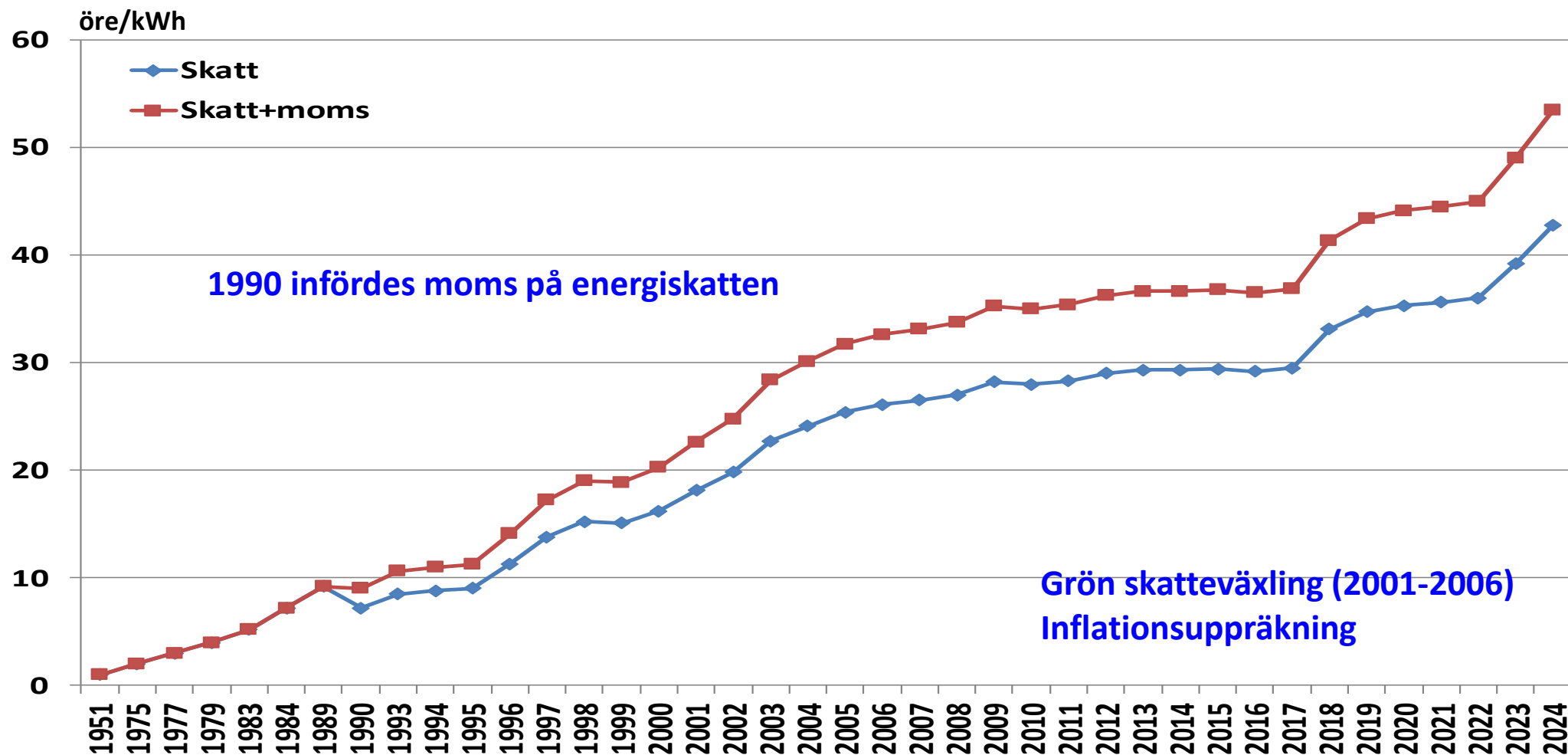

Källa: SCB, Energiföretagen

\* för vissa kommuner i norra Sverige är energiskatten lägre



# Elkostnadernas utveckling från 1996

rörligt avtal\*, inkl. nätavgift, elcertifikat, skatter&moms (löpande priser)

(maj)

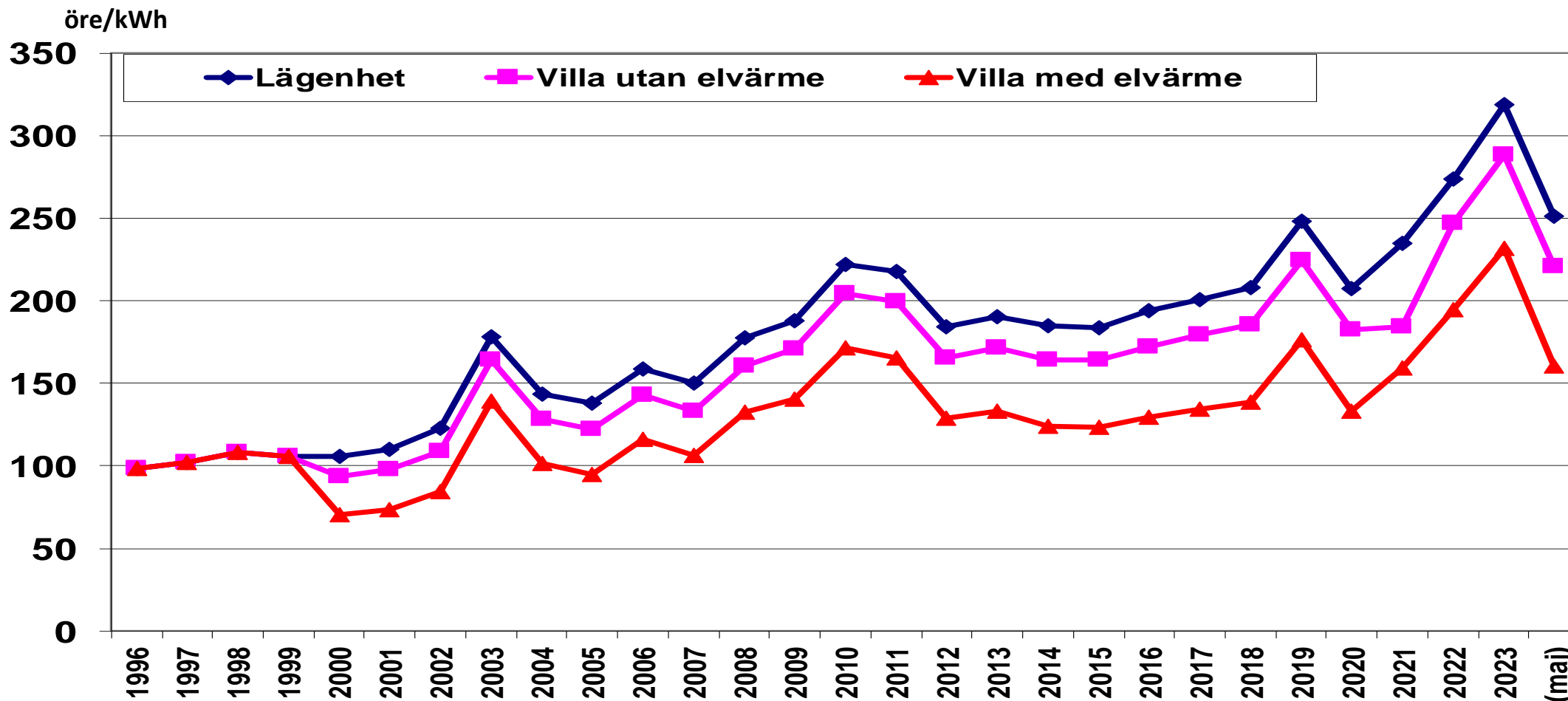

Källa: SCB, Energiföretagen

\* koncessionspris 1996-1999

# Elkostnader i Europa hushållskunder 2 500-5 000 kWh/år

(2023 2:a halvåret)

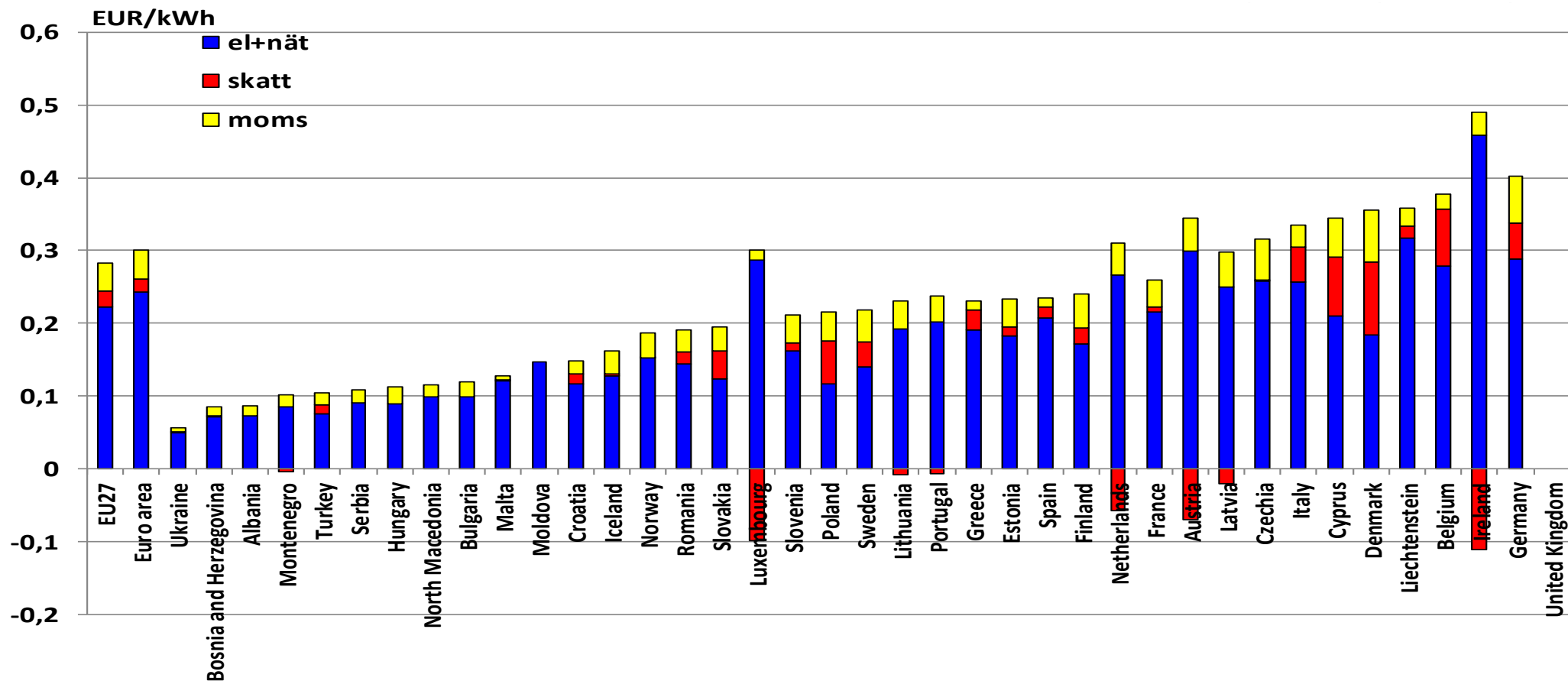

Källa: Eurostat, Energiföretagen

# Elkostnader i Europa (PPP\*) hushållskunder 2 500-5 000 kWh/år

(2023 2:a halvåret)

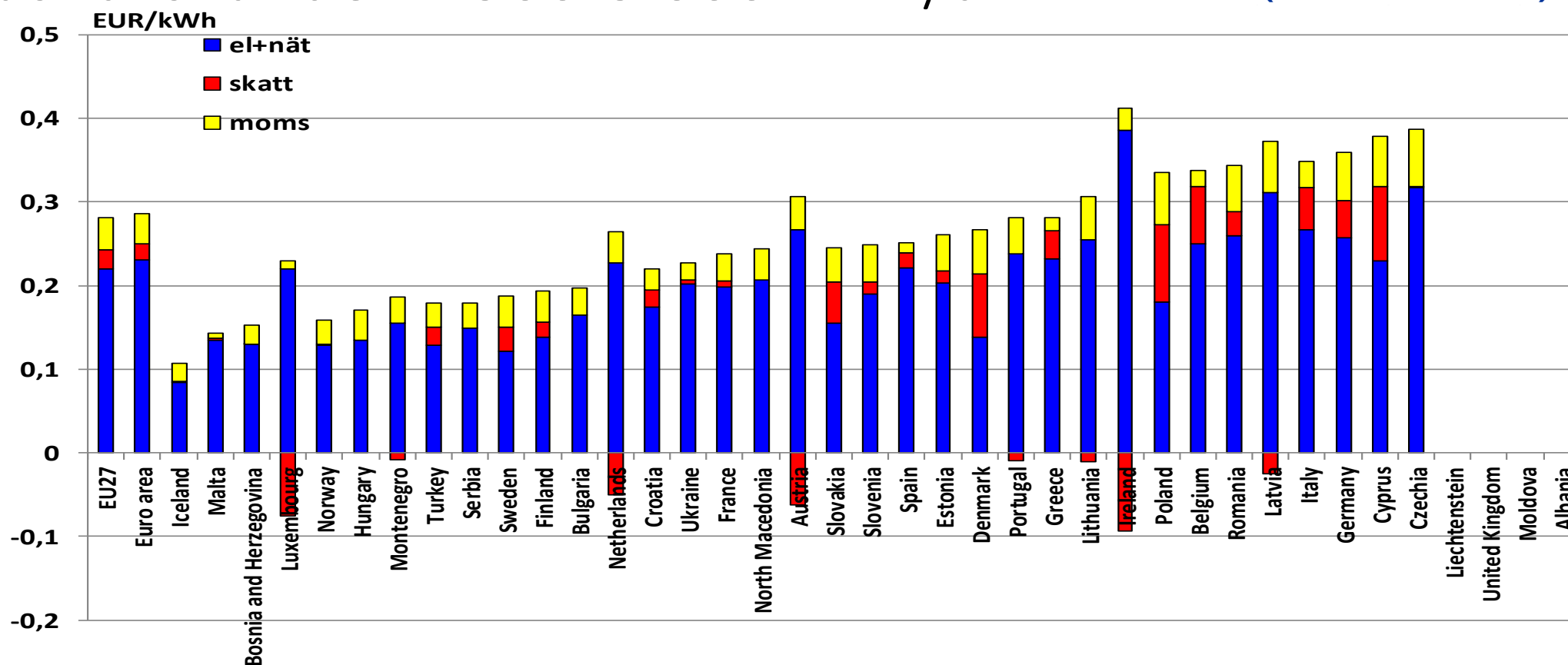

Källa: Eurostat, Energiföretagen

\* Köpkraftsjusterat

# Elkostnader i Europa hushållskunder 5 000-15 000 kWh/år

(2023 2:a halvåret)

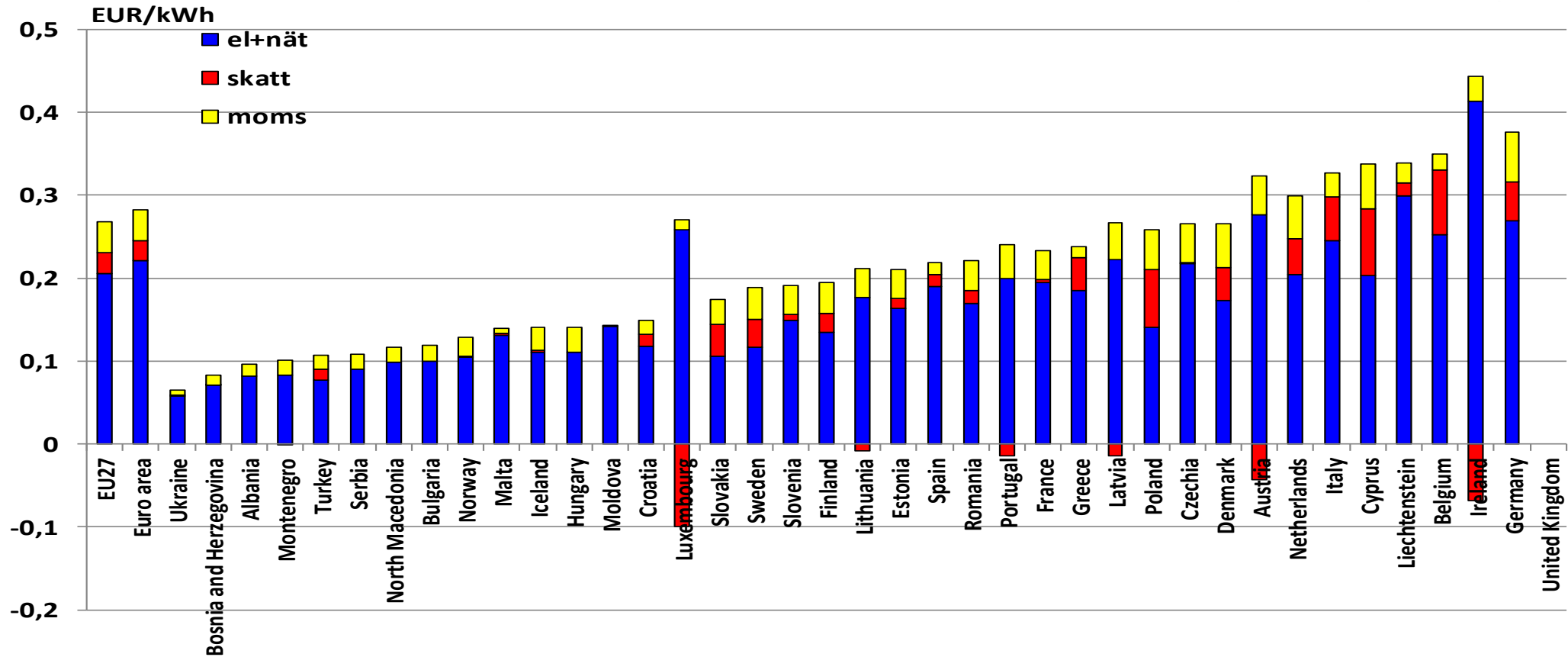

Källa: Eurostat, Energiföretagen

# Elkostnader i Europa hushållskunder 5 000-15 000 kWh/år

(2023 2:a halvåret)

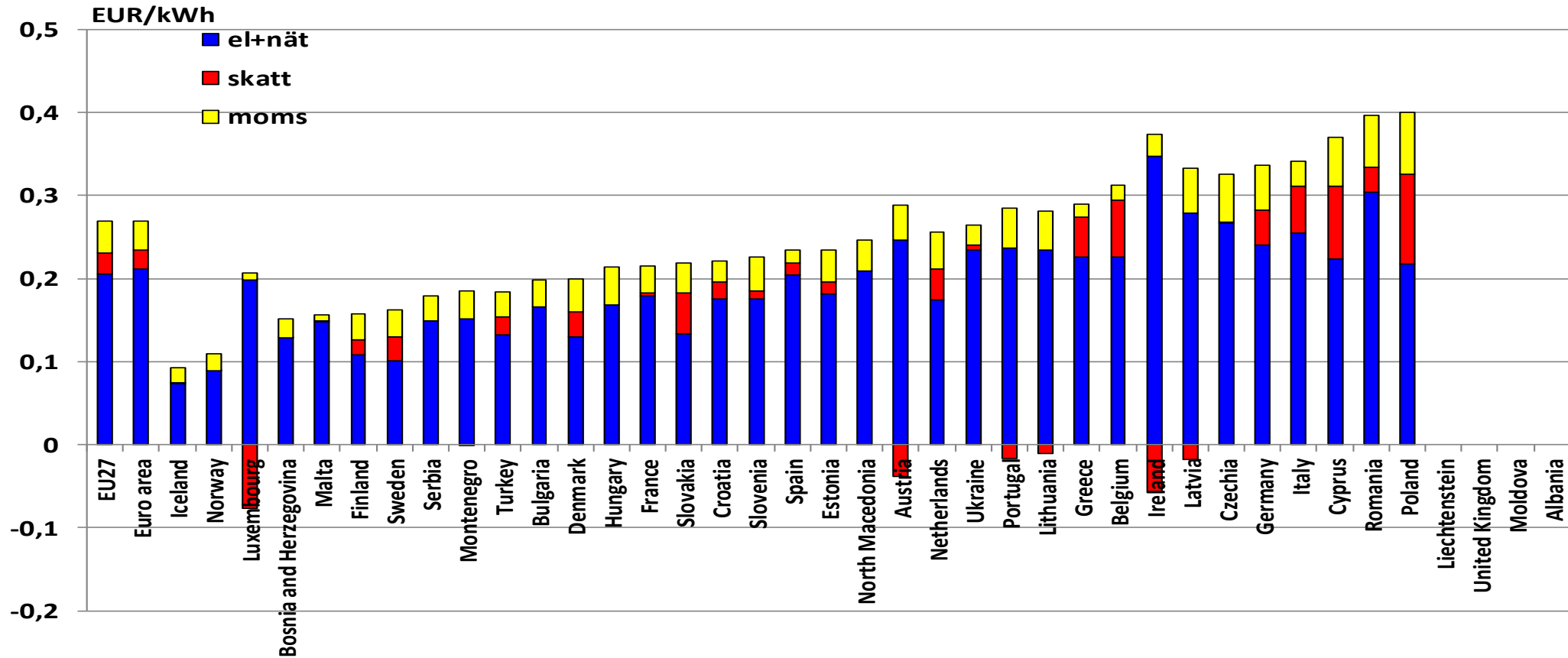

Källa: Eurostat, Energiföretagen

\* Köpkraftsjusterat

# Elkostnader i Europa hushållskunder >15 000 kWh/år

(2023 2:a halvåret)

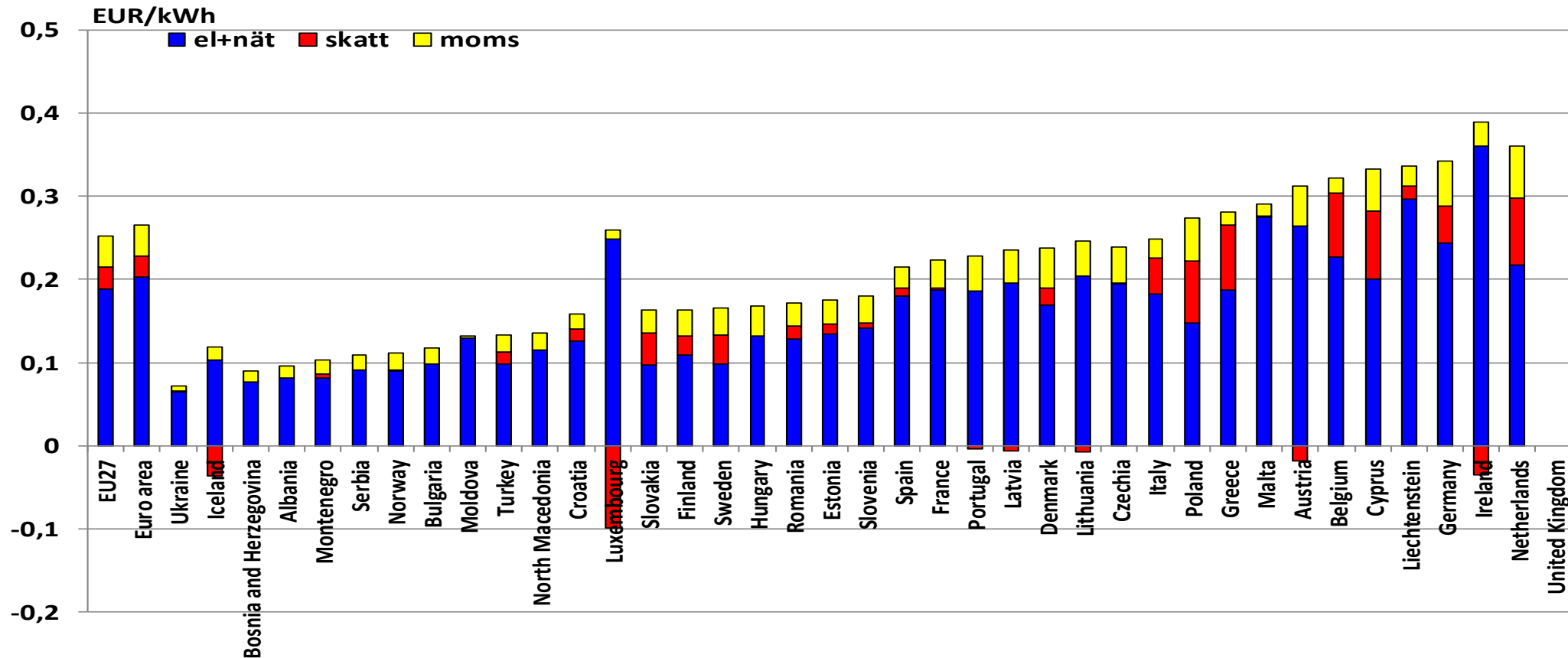

Källa: Eurostat, Energiföretagen

# Elkostnader i Europa (PPP\*) hushållskunder >15 000 kWh/år

(2023 2:a halvåret)

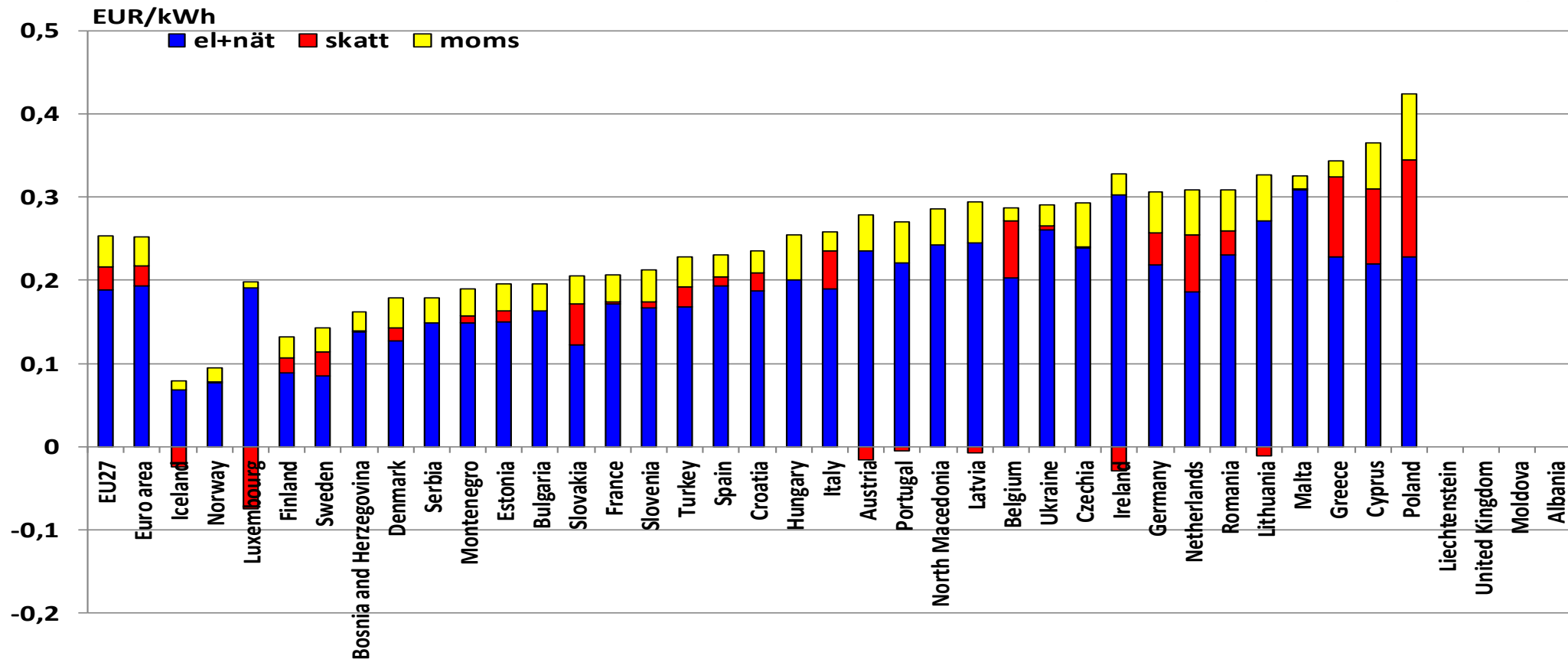

Källa: Eurostat, Energiföretagen

\* Köpkraftsjusterat

# Elkostnader för industrin i Europa 20-500 MWh/år, inkl nät och skatter

(2023 2:a halvåret)

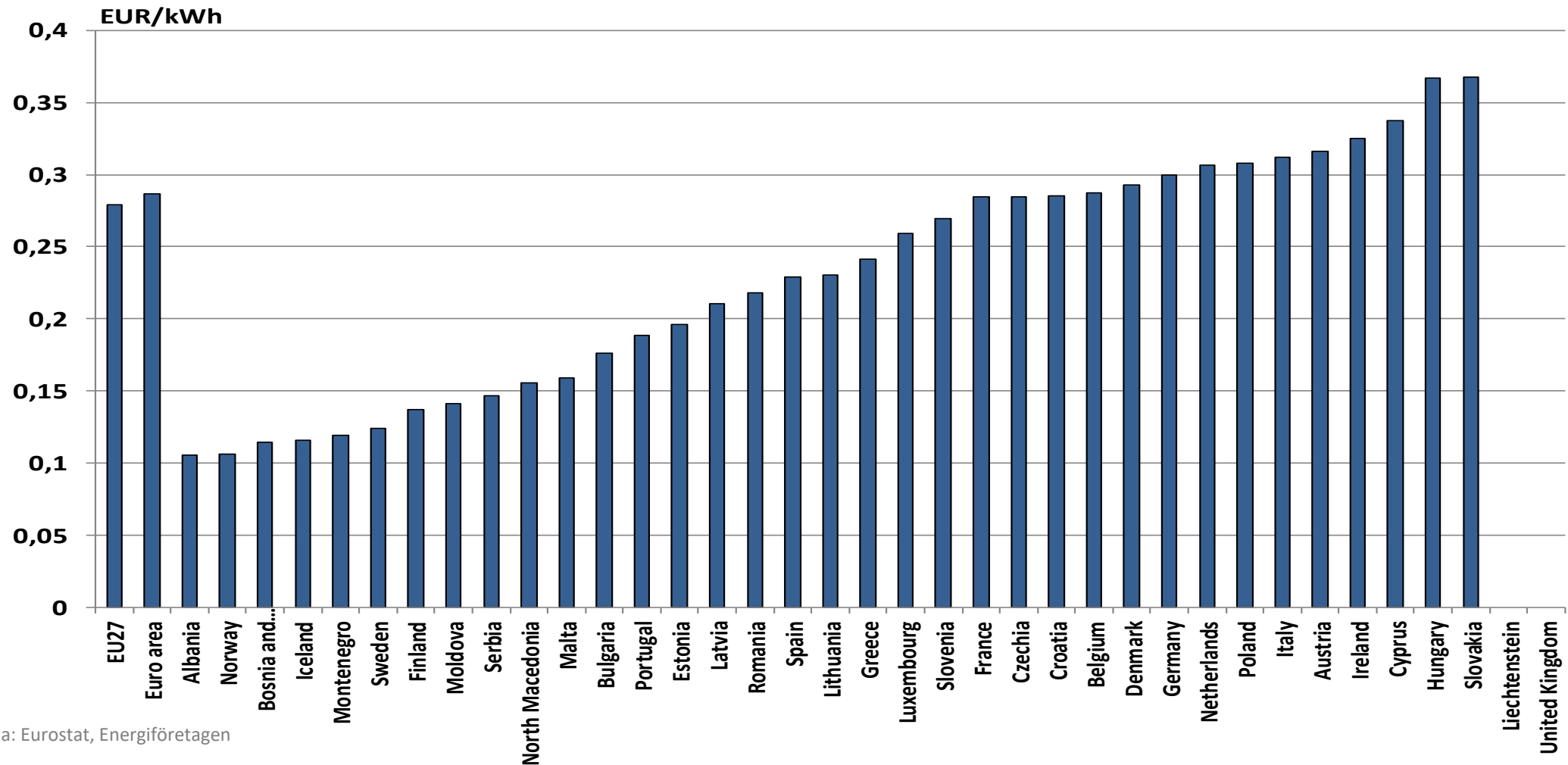

Källa: Eurostat, Energiföretagen



# Elkostnader för industrin i Europa (PPP\*) 20-500 MWh/år, inkl nät och skatter

(2023 2:a halvåret)

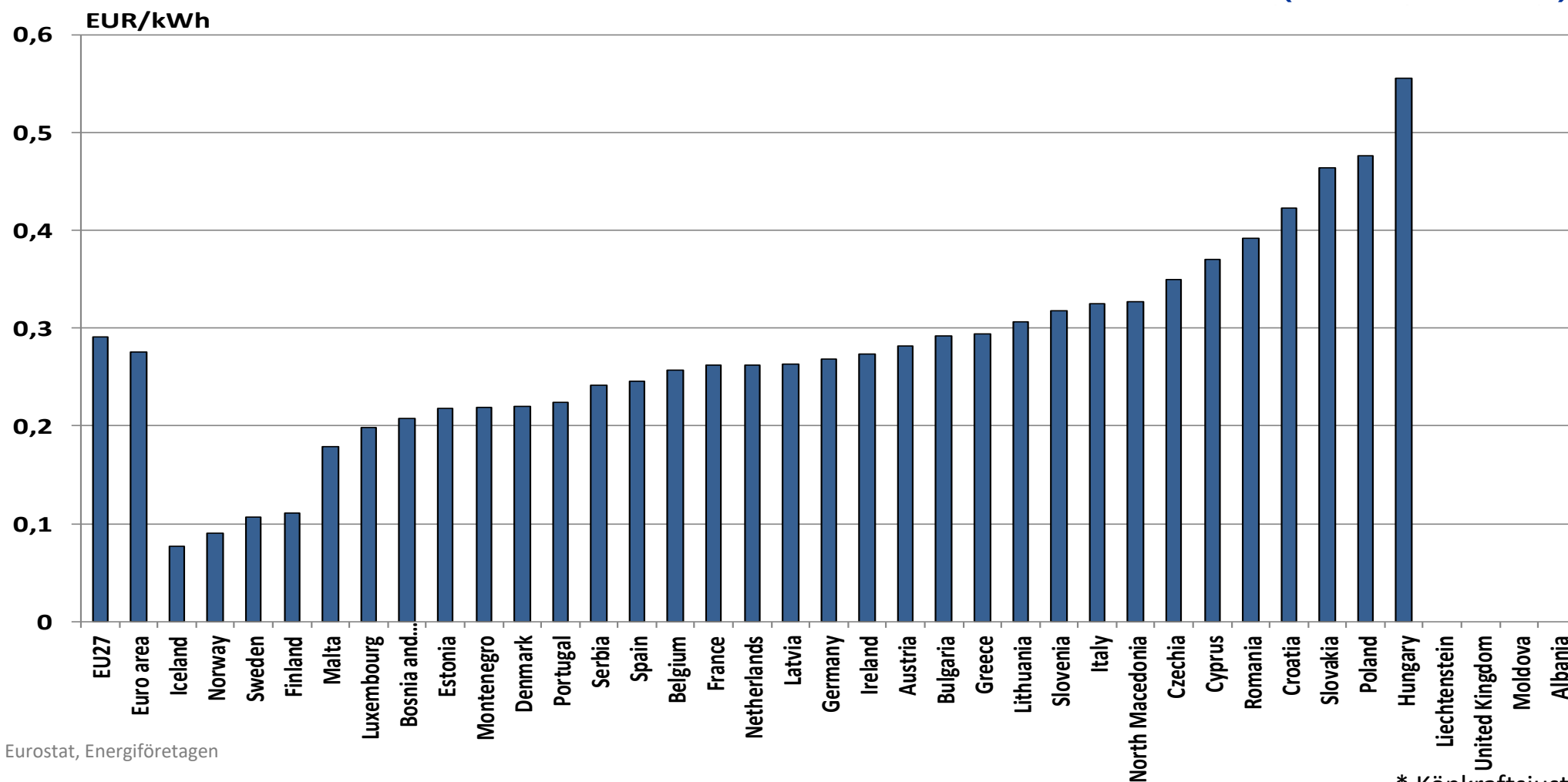

Källa: Eurostat, Energiföretagen

\* Köpkraftsjusterat

# Elkostnader för industrin i Europa 500 – 2 000 MWh/år, inkl nät och skatter

(2023 2:a halvåret)

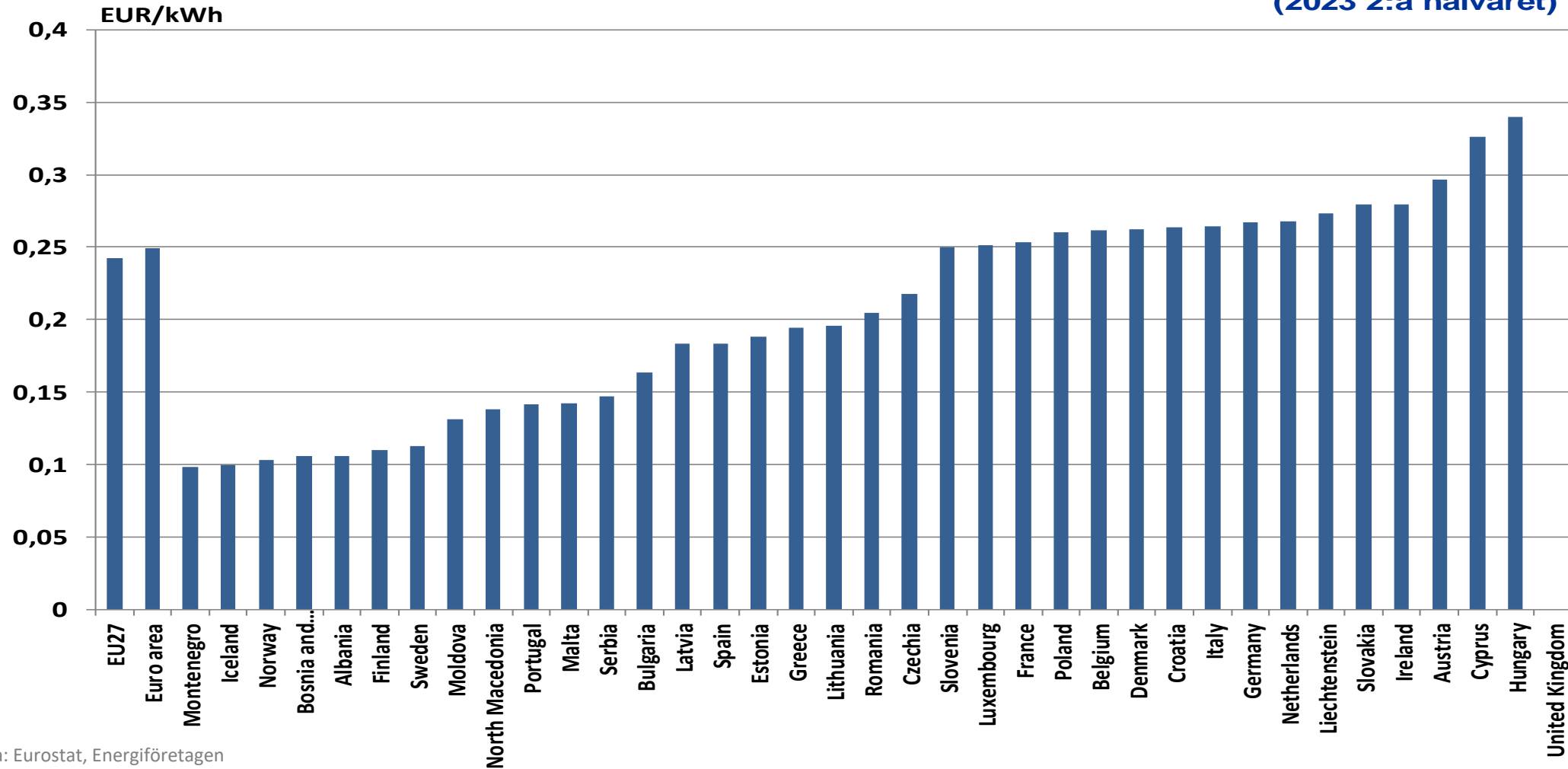

Källa: Eurostat, Energiföretagen

# Elkostnader för industrin i Europa (PPP\*) 500 – 2 000 MWh/år, inkl nät och skatter

(2023 2:a halvåret)

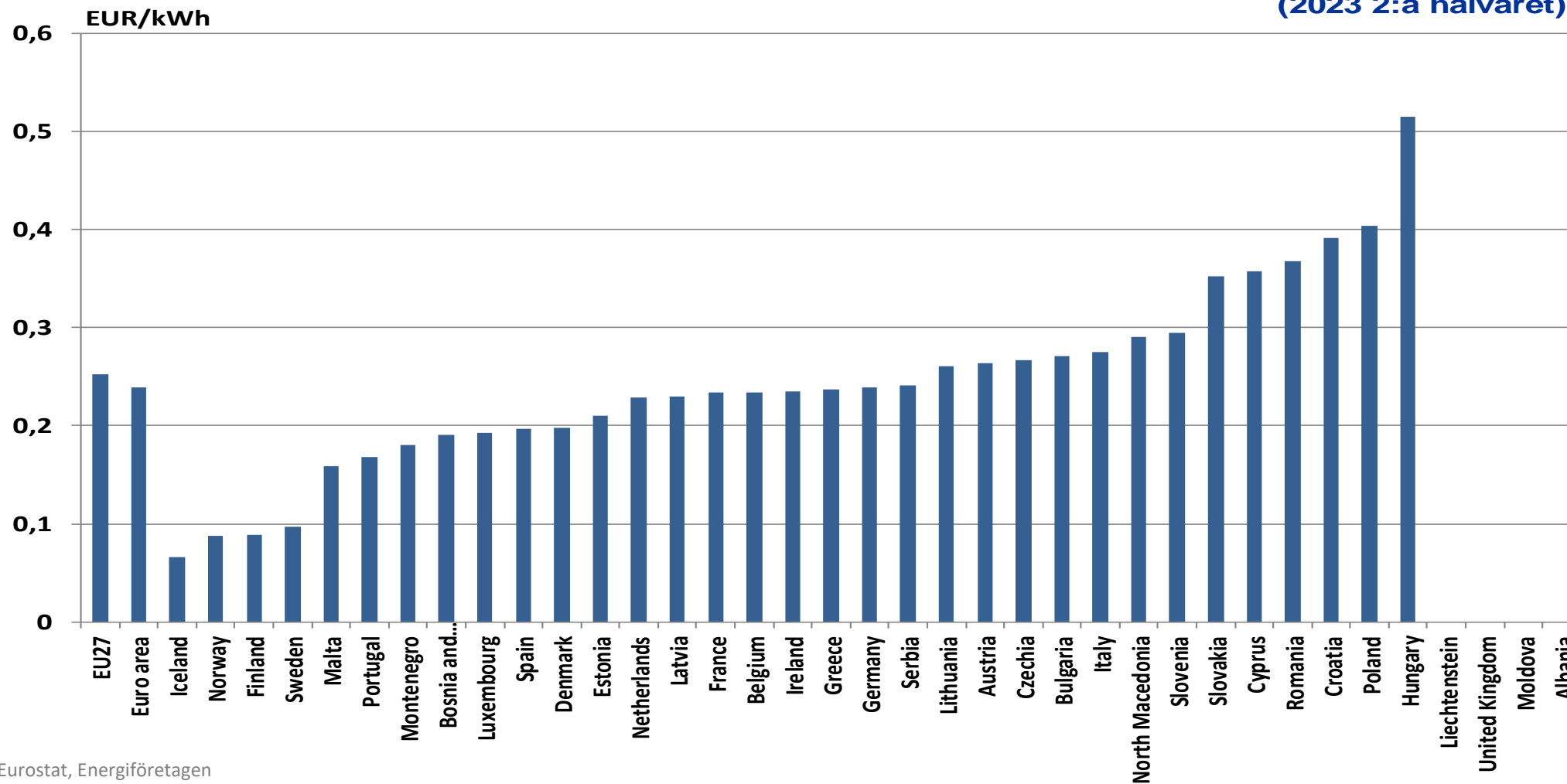

Källa: Eurostat, Energiföretagen

\* Köpkraftsjusterat

# Elkostnader för industrin i Europa 70-150 GWh/år, inkl nät och skatter

(2023 2:a halvåret)

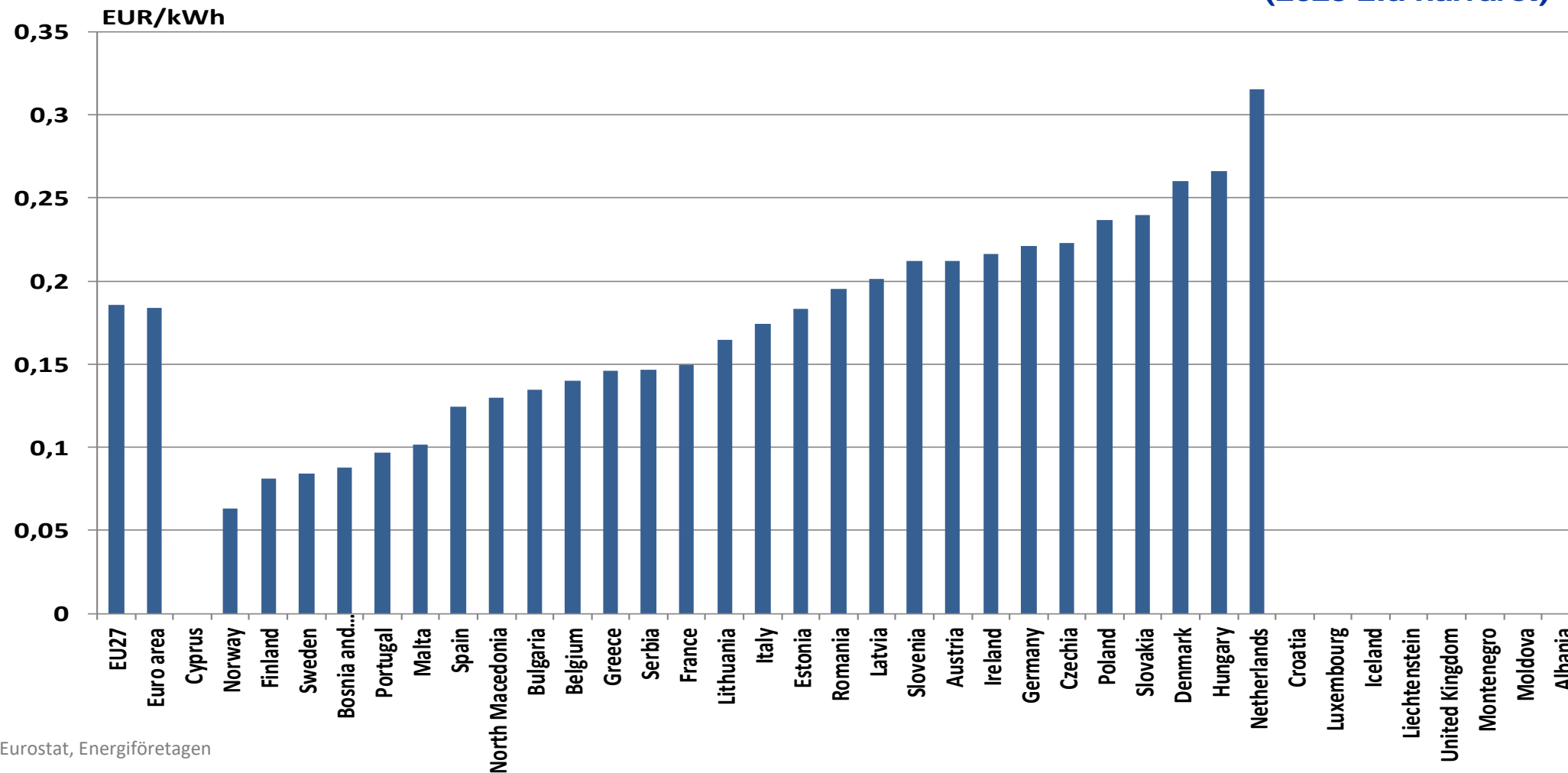

Källa: Eurostat, Energiföretagen

# Elkostnader för industrin i Europa (PPP\*) 70-150 GWh/år, inkl nät och skatter

(2023 2:a halvåret)

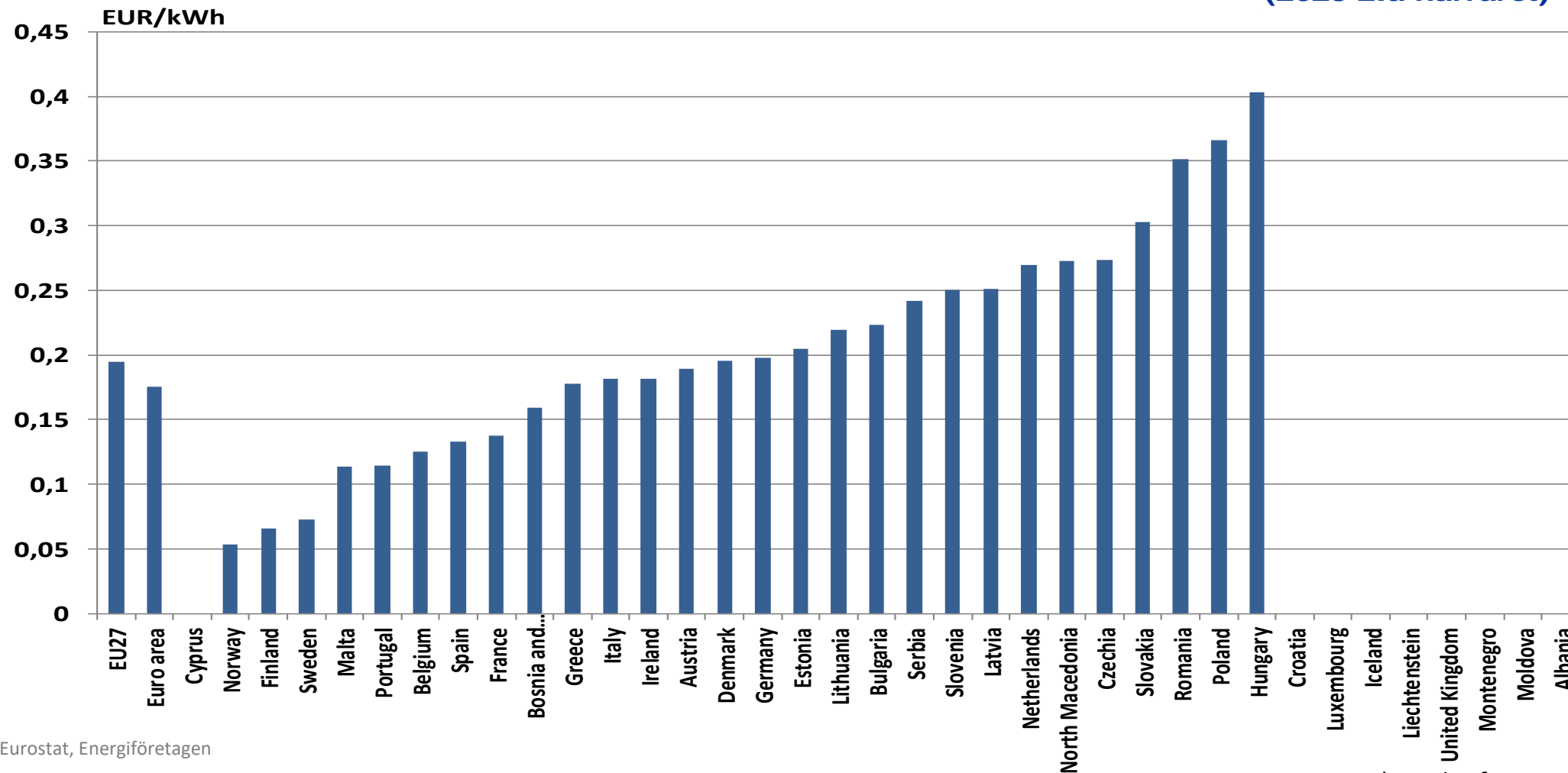

Källa: Eurostat, Energiföretagen

\* Köpkraftsjusterat